



แผนพัฒนาองค์การบริหารส่วนตำบลบางช้าง

พ.ศ. ๒๕๖๑ - ๒๕๖๕



งานนโยบายและแผน
สำนักปลัด องค์การบริหารส่วนตำบลบางช้าง อัมพวา สมุทรสงคราม
มิถุนายน ๒๕๖๒

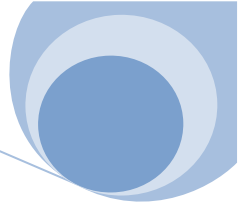

คำนำ

การเปลี่ยนแปลงทางเศรษฐกิจ สังคม และสิ่งแวดล้อมของโลกในปัจจุบันส่งผลกระทบต่อประเทศไทย และท้องถิ่นต้องเผชิญกับความเปลี่ยนแปลงรอบด้านทั้งภายนอก และภายใน จังหวัดสมุทรสงครามเป็นจังหวัดหนึ่งซึ่งได้รับผลกระทบ ประกอบกับขณะนี้ความเจริญทางด้านเทคโนโลยี ธุรกิจ ที่พัก เต็มโตอย่างรวดเร็ว ส่งผลกระทบต่อสังคมและสิ่งแวดล้อม หรือแม้แต่การก้าวสู่ระบบเศรษฐกิจโลก ความก้าวหน้าของระบบเทคโนโลยีสารสนเทศ รวมทั้งการเปลี่ยนแปลงของสภาพภูมิอากาศ ล้วนแต่ส่งผลกระทบต่อการพัฒนาเศรษฐกิจและสังคม รวมทั้งการดำรงชีวิตของประชาชนมากขึ้นเรื่อยๆ

องค์การบริหารส่วนตำบลบางช้าง อำเภออัมพวา จังหวัดสมุทรสงคราม เป็นองค์กรปกครองส่วนท้องถิ่น มีอำนาจหน้าที่ดำเนินกิจกรรมภายในเขตองค์การบริหารส่วนตำบล ซึ่งได้แก่พื้นที่ในเขตตำบลบางช้างตามกฎหมายที่กำหนด จึงได้จัดทำแผนยุทธศาสตร์การพัฒนา ท้องถิ่น พ.ศ. ๒๕๖๑ - ๒๕๖๕ ภายใต้ระเบียบกระทรวงมหาดไทย ว่าด้วยการจัดทำแผนพัฒนา ขององค์กรปกครองส่วนท้องถิ่น พ.ศ.๒๕๔๘ (แก้ไขเพิ่มเติมถึงฉบับที่ ๓) พ.ศ. ๒๕๖๑ โดยยึดกรอบแนวทางตามแผนพัฒนาเศรษฐกิจและสังคมแห่งชาติ ยุทธศาสตร์ชาติ ๒๐ ปี นโยบายรัฐบาล นโยบายกระทรวงมหาดไทย ยุทธศาสตร์การพัฒนาของกลุ่มจังหวัด และของจังหวัด กรอบยุทธศาสตร์การพัฒนาขององค์กรปกครองส่วนท้องถิ่นในเขตจังหวัดสมุทรสงคราม นโยบายของนายกองค์การบริหารส่วนตำบล โดยผ่านการพิจารณาภายใต้กระบวนการมีส่วนร่วมของทุกภาคส่วนประกอบไปด้วย ส่วนราชการ รัฐวิสาหกิจ เอกชน ประชาคมท้องถิ่น สมาชิกสภาองค์การบริหารส่วนจังหวัด องค์กรปกครองส่วนท้องถิ่น และคณะกรรมการการจัดทำแผนพัฒนาองค์การบริหารส่วนตำบลบางช้าง คณะกรรมการสนับสนุนการจัดทำแผนพัฒนาองค์การบริหารส่วนตำบลบางช้าง ทั้งนี้เพื่อร่วมกันกำหนดทิศทางการแก้ไขปัญหาความต้องการของประชาชนได้อย่างถูกต้อง และรวดเร็ว

ขอขอบคุณทุกภาคส่วนที่เกี่ยวข้องในการจัดทำแผน พัฒนาท้องถิ่นห้าปี (พ.ศ. ๒๕๖๑ - ๒๕๖๕) ขององค์การบริหารส่วนตำบลบางช้าง ให้เป็นไปด้วยความเรียบร้อย ซึ่งจักได้ใช้เป็นเครื่องมือกำหนดทิศทางการพัฒนา ท้องถิ่นในอนาคตให้สอดคล้องกับความต้องการของประชาชนอย่างแท้จริง ตลอดทั้งการเปลี่ยนแปลงที่จะเกิดขึ้นข้างหน้า ต่อไป

องค์การบริหารส่วนตำบลบางช้าง

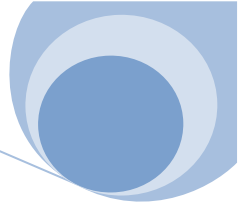

สารบัญ

ส่วนที่ ๑ สภาพทั่วไปและข้อมูลฐาน	หน้า
๑.๑ ด้านกายภาพ	๑-๒
๑.๒ ด้านการเมือง/การปกครอง	๒-๕
๑.๓ ประชากร	๖-๗
๑.๔ สภาพสังคม	๘
๑.๕ ระบบบริการพื้นฐาน	๘-๙
๑.๖ ระบบเศรษฐกิจ	๙-๑๐
๑.๗ ศาสนา ประเพณี วัฒนธรรม	๑๐
๑.๘ ทรัพยากรธรรมชาติ	๑๑
ส่วนที่ ๒ ยุทธศาสตร์การพัฒนาดังกล่าวขององค์กรปกครองส่วนท้องถิ่น	
๒.๑ ความสัมพันธ์ระหว่างแผนพัฒนาดังกล่าว	๑๒-๒๑
๒.๒ ยุทธศาสตร์องค์กรปกครองส่วนท้องถิ่น	๒๒-๒๘
๒.๓ การวิเคราะห์เพื่อพัฒนาท้องถิ่น	๒๙-๓๐
ส่วนที่ ๓ การนำแผนพัฒนาท้องถิ่นไปสู่การปฏิบัติ	
๓.๑ ยุทธศาสตร์การพัฒนาและแผนงาน	๓๑-๓๓
๓.๒ บัญชีสรุปโครงการพัฒนาท้องถิ่น (แบบ ผ.๐๑)	๓๔-๓๕
๓.๓ บัญชีโครงการพัฒนาท้องถิ่น (แบบ ผ.๐๒)	
ยุทธศาสตร์ที่ ๑ ยุทธศาสตร์การพัฒนาด้านโครงสร้างพื้นฐาน	๓๖-๕๑
ยุทธศาสตร์ที่ ๒ การพัฒนาด้านสาธารณสุข การส่งเสริมคุณภาพชีวิต การศึกษา ศาสนา ศิลปะ การกีฬาวัฒนธรรม ประเพณี	๕๒-๖๒
ภูมิปัญญาท้องถิ่น	
ยุทธศาสตร์ที่ ๓ การพัฒนาด้านความมั่นคง การจัดทำให้มีระบบรักษาความสงบเรียบร้อยของชุมชน/สังคม	๖๓-๖๔
ยุทธศาสตร์ที่ ๔ การพัฒนาและการส่งเสริมเกษตรกรรม การลงทุน พาณิชยกรรม และการท่องเที่ยว	๖๕-๖๖
ยุทธศาสตร์ที่ ๕ การพัฒนาด้านการบริหารจัดการทรัพยากรธรรมชาติและสิ่งแวดล้อมอย่างยั่งยืน	๖๗
ยุทธศาสตร์ที่ ๖ การพัฒนาด้านการบริหารกิจการบ้านเมือง และสังคมที่ดี	๖๘-๗๑
โครงการที่เกี่วข้องขององค์การบริหารส่วนตำบลบางช้าง (แบบ ผ.๐๒/๑)	๗๒-๗๕
บัญชีครุภัณฑ์แผนพัฒนาท้องถิ่น (พ.ศ. ๒๕๖๑ - ๒๕๖๕) องค์การบริหารส่วนตำบลบางช้าง (แบบ ผ.๐๓)	๗๖

แผนพัฒนาท้องถิ่น ๕ ปี

(พ.ศ. ๒๕๖๑ - ๒๕๖๕)

ขององค์การบริหารส่วนตำบลบางช้าง อำเภอมัปปา จังหวัดสมุทรสงคราม

.....

ส่วนที่ ๑

สภาพทั่วไปและข้อมูลพื้นฐาน

๑.ด้านกายภาพ

๑.๑ ที่ตั้งของตำบลบางช้าง

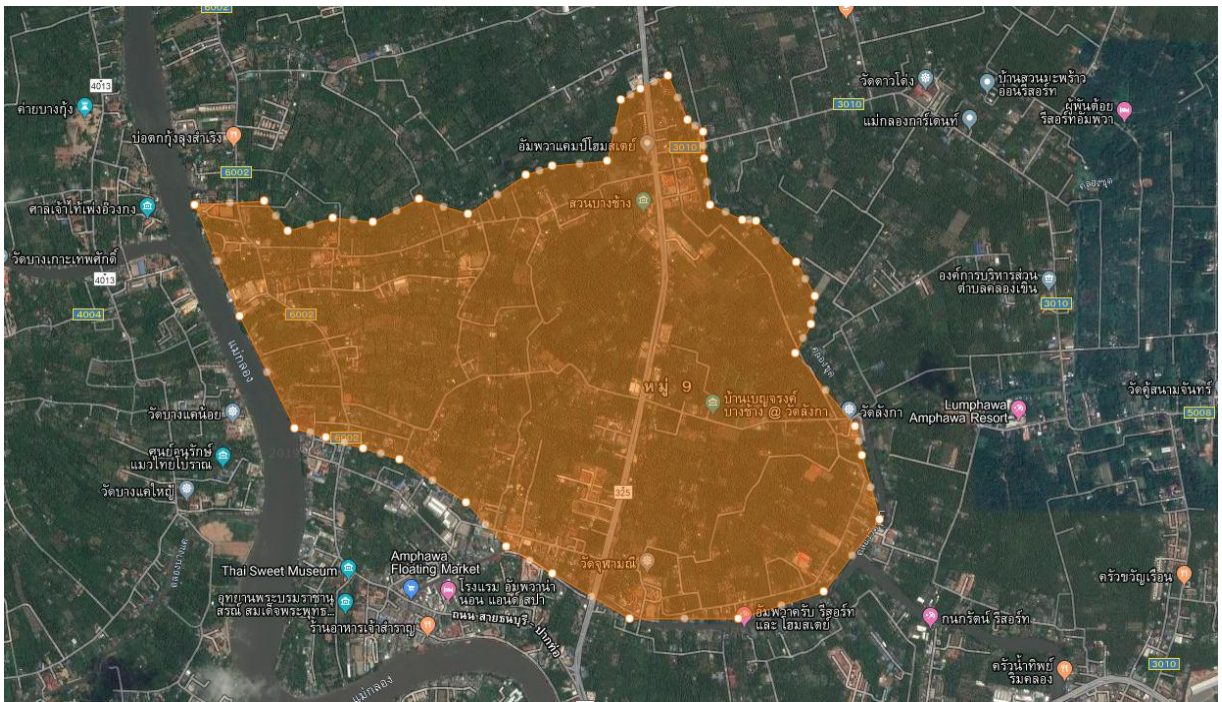

(มีเนื้อที่ประมาณ ๔.๓๙ ตารางกิโลเมตร หรือ ประมาณ ๒,๗๔๕ ไร่)

องค์การบริหารส่วนตำบลบางช้าง ตั้งอยู่ในท้องที่อำเภอมัปปา จังหวัดสมุทรสงคราม ระยะห่างจากอำเภอมัปปา ประมาณ ๒ กิโลเมตร โดยได้รับการยกฐานะ เมื่อวันที่ ๑๙ มีนาคม พ.ศ. ๒๕๓๙ ตามประกาศกระทรวงมหาดไทย เรื่อง จัดตั้งองค์การบริหารส่วนตำบล ลงวันที่ ๑๙ มกราคม พ.ศ. ๒๕๓๙ และประกาศในราชกิจจานุเบกษา ฉบับประกาศทั่วไป เล่ม ๑ ตอนพิเศษ ๕๒ ง ลงวันที่ ๒๕ ธันวาคม พ.ศ. ๒๕๓๙ โดยมีอาณาเขต ดังนี้

ทิศเหนือ	ติดต่อ	ตำบลบางพรหม อำเภอบางคนที
ทิศตะวันตก	ติดต่อ	ตำบลแควอ้อม อำเภอมัปปา
ทิศตะวันออก	ติดต่อ	ตำบลคลองเขิน ตำบลบ้านปรก อำเภอเมือง ตำบลท่าคา อำเภอมัปปา
ทิศใต้	ติดต่อ	ตำบลอัมพวา

๑.๒ ลักษณะภูมิประเทศ

ตำบลบางช้าง เป็นพื้นที่ราบลุ่ม มีแม่น้ำลำคลองกระจายทั่วพื้นที่ทำให้เหมาะแก่การเกษตร เนื่องจากมีความชุ่มชื้นอยู่เสมอ

๑.๓ ลักษณะภูมิอากาศ

ได้รับอิทธิพลจากลมมรสุมตะวันตกเฉียงใต้จากอ่าวไทยและทะเลจีนใต้ อากาศเย็นสบายดีฤดูหนาวไม่หนาวจัด ส่วนในฤดูร้อนก็ไม่ร้อนเกินไป

๑.๔ ลักษณะของดิน

พื้นที่ตำบลบางช้าง มีลักษณะดินเป็นดินร่วนปนดินเหนียว ซึ่งเหมาะกับการประกอบอาชีพเกษตรกรรม เช่น ทำสวน มะพร้าว ส้มโอ ลิ้นจี่ กล้าย

๒.ด้านการเมือง/การปกครอง

๒.๑ เขตการปกครอง

องค์การบริหารส่วนตำบลบางช้าง ตั้งอยู่ในท้องที่อำเภออัมพวา จังหวัดสมุทรสงคราม โดยมีอาณาเขต ดังนี้

ตำบล/หมู่บ้าน		บ้านปกติ	ชาย	หญิง	รวม
หมู่ที่ ๑	บ้านคลองลัดดาโชติ	๗๐	๒๖๔	๒๕๐	๕๑๔
หมู่ที่ ๒	บ้านคลองบางจาก	๘๓	๑๓๔	๑๕๔	๒๘๘
หมู่ที่ ๓	บ้านบางจาก	๑๖๘	๑๘๑	๒๐๘	๓๘๙
หมู่ที่ ๔	บ้านคลองสวนหลวง	๑๑๖	๑๑๘	๑๗๓	๒๙๑
หมู่ที่ ๕	บ้านคลองสวนหลวง	๑๗๙	๒๓๖	๒๔๕	๔๘๑
หมู่ที่ ๖	บ้านคลองดาวดึงษ์	๒๓๘	๒๗๑	๓๑๒	๕๘๑
หมู่ที่ ๗	บ้านวัดปากง่าม	๑๖๑	๓๗๕	๔๒๘	๘๐๓
หมู่ที่ ๘	บ้านวัดลิงกา	๑๓๙	๑๙๙	๑๙๖	๓๙๕
หมู่ที่ ๙	บ้านคลองวัดจุฬามณี	๔๒๙	๕๕๙	๕๘๙	๑,๑๘๘
ตำบลบางช้าง		๑,๖๘๓	๒,๓๓๗	๒,๕๕๕	๔,๘๗๕

๒.๒ การเลือกตั้ง

วันเลือกตั้ง วันที่ ๒๕ กรกฎาคม พ.ศ. ๒๕๔๗ จำนวน ๑ เขตเลือกตั้ง(หมู่ที่ ๑ – หมู่ที่ ๙) ตำบลบางช้าง

จำนวนผู้มีสิทธิเลือกตั้งนายกองค์การบริหารส่วนตำบลบางช้าง ทั้งหมด ๓,๖๗๔ คน

นายอรุณ ชูอรุณ นายกองค์การบริหารส่วนตำบลบางช้าง

วาระการดำรงตำแหน่ง วันที่ ๒๕ กรกฎาคม พ.ศ. ๒๕๔๗ – ๒๔ กรกฎาคม พ.ศ. ๒๕๕๑

สมาชิกสภาองค์การบริหารส่วนตำบลบางช้าง จำนวน ๙ เขตเลือกตั้ง

จำนวนผู้มีสิทธิเลือกตั้งสมาชิกสภาองค์การบริหารส่วนตำบลบางช้าง ทั้งหมด ๓,๖๕๙ คน

เขตเลือกตั้งที่ ๑	
นายชโล มีคง	สมาชิกสภาองค์การบริหารส่วนตำบลบางช้าง หมู่ที่ ๑
นายวีระ ทับทิมทอง	สมาชิกสภาองค์การบริหารส่วนตำบลบางช้าง หมู่ที่ ๑
เขตเลือกตั้งที่ ๒	
นายจารึก เพียรสุขประเสริฐ	สมาชิกสภาองค์การบริหารส่วนตำบลบางช้าง หมู่ที่ ๒
นายสุขเกษม ศุกระเศรณี	สมาชิกสภาองค์การบริหารส่วนตำบลบางช้าง หมู่ที่ ๒
เขตเลือกตั้งที่ ๓	
นายศาสตราวุธ ครุฑทะยาน	สมาชิกสภาองค์การบริหารส่วนตำบลบางช้าง หมู่ที่ ๓
นายประพัฒน์ ปิ่นเนตร	สมาชิกสภาองค์การบริหารส่วนตำบลบางช้าง หมู่ที่ ๓
เขตเลือกตั้งที่ ๔	
นายวสันต์ สุขสวัสดิ์	สมาชิกสภาองค์การบริหารส่วนตำบลบางช้าง หมู่ที่ ๔
นายชำนาญ ภูสกุล	สมาชิกสภาองค์การบริหารส่วนตำบลบางช้าง หมู่ที่ ๔
เขตเลือกตั้งที่ ๕	
นายไพโรจน์ นาคแคล้ว	สมาชิกสภาองค์การบริหารส่วนตำบลบางช้าง หมู่ที่ ๕
นายสมพงษ์ คล้ายอุดม	สมาชิกสภาองค์การบริหารส่วนตำบลบางช้าง หมู่ที่ ๕
เขตเลือกตั้งที่ ๖	
นายวิศาล เกิดปัญญา	สมาชิกสภาองค์การบริหารส่วนตำบลบางช้าง หมู่ที่ ๖
นายถาวร ฉิมพาลี	สมาชิกสภาองค์การบริหารส่วนตำบลบางช้าง หมู่ที่ ๖
เขตเลือกตั้งที่ ๗	
นายธรรมรัตน์ มีประเสริฐ	สมาชิกสภาองค์การบริหารส่วนตำบลบางช้าง หมู่ที่ ๗
นายประสิทธิ์ เอ็มโกษา	สมาชิกสภาองค์การบริหารส่วนตำบลบางช้าง หมู่ที่ ๗
เขตเลือกตั้งที่ ๘	
นายณัฐนนท์ เณรผิ่ง	สมาชิกสภาองค์การบริหารส่วนตำบลบางช้าง หมู่ที่ ๘
นายวินัย แทนศรราม	สมาชิกสภาองค์การบริหารส่วนตำบลบางช้าง หมู่ที่ ๘
เขตเลือกตั้งที่ ๙	
นายวรพล สุดสงวน	สมาชิกสภาองค์การบริหารส่วนตำบลบางช้าง หมู่ที่ ๙
นายบุญเลิศ เขยวิจิตร	สมาชิกสภาองค์การบริหารส่วนตำบลบางช้าง หมู่ที่ ๙

วันเลือกตั้ง วันที่ ๓๑ สิงหาคม พ.ศ. ๒๕๕๑ จำนวน ๑ เขตเลือกตั้ง(หมู่ที่ ๑ - หมู่ที่ ๙) ตำบลบางช้าง
จำนวนผู้มีสิทธิเลือกตั้งนายกองค์การบริหารส่วนตำบลบางช้าง ทั้งหมด ๓,๖๓๔ คน

นายอรุณ ชูอรุณ นายกองค์การบริหารส่วนตำบลบางช้าง

วาระการดำรงตำแหน่ง วันที่ ๓๑ สิงหาคม พ.ศ. ๒๕๕๑ - ๓๐ สิงหาคม พ.ศ. ๒๕๕๕

**สมาชิกสภาองค์การบริหารส่วนตำบลบางช้าง จำนวน ๙ เขตเลือกตั้งจำนวนผู้มีสิทธิเลือกตั้งสมาชิกสภา
องค์การบริหารส่วนตำบลบางช้าง ทั้งหมด ๓,๖๒๓ คน**

เขตเลือกตั้งที่ ๑	
นายชโล มีคง	สมาชิกสภาองค์การบริหารส่วนตำบลบางช้าง หมู่ที่ ๑
นายวีระ ทับทิมทอง	สมาชิกสภาองค์การบริหารส่วนตำบลบางช้าง หมู่ที่ ๑
เขตเลือกตั้งที่ ๒	
นายจารึก เพียรสุขประเสริฐ	สมาชิกสภาองค์การบริหารส่วนตำบลบางช้าง หมู่ที่ ๒
นายนิกุล คำกลิ่น	สมาชิกสภาองค์การบริหารส่วนตำบลบางช้าง หมู่ที่ ๒
เขตเลือกตั้งที่ ๓	
นายศาสตราวุธ คุรุทยาน	สมาชิกสภาองค์การบริหารส่วนตำบลบางช้าง หมู่ที่ ๓
นายประพัฒน์ ปิ่นเนตร	สมาชิกสภาองค์การบริหารส่วนตำบลบางช้าง หมู่ที่ ๓
เขตเลือกตั้งที่ ๔	
นายวสันต์ สุขสวัสดิ์	สมาชิกสภาองค์การบริหารส่วนตำบลบางช้าง หมู่ที่ ๔
นายชำนาญ ภูสกุล	สมาชิกสภาองค์การบริหารส่วนตำบลบางช้าง หมู่ที่ ๔
เขตเลือกตั้งที่ ๕	
นายสมพงษ์ คล้ายอุดม	สมาชิกสภาองค์การบริหารส่วนตำบลบางช้าง หมู่ที่ ๕
นายธรรมรัตน์ คงกลิ่น	สมาชิกสภาองค์การบริหารส่วนตำบลบางช้าง หมู่ที่ ๕
เขตเลือกตั้งที่ ๖	
นายถาวร ฉิมพาลี	สมาชิกสภาองค์การบริหารส่วนตำบลบางช้าง หมู่ที่ ๖
นายวิศาล เกิดปัญญา	สมาชิกสภาองค์การบริหารส่วนตำบลบางช้าง หมู่ที่ ๖
เขตเลือกตั้งที่ ๗	
นายธรรมรัตน์ มีประเสริฐ	สมาชิกสภาองค์การบริหารส่วนตำบลบางช้าง หมู่ที่ ๗
นายกฤษดา เพ็ญศรี	สมาชิกสภาองค์การบริหารส่วนตำบลบางช้าง หมู่ที่ ๗
เขตเลือกตั้งที่ ๘	
นายณัฐนนท์ เณรฝั่ง	สมาชิกสภาองค์การบริหารส่วนตำบลบางช้าง หมู่ที่ ๘
นายวินัย แทนศรธรรม	สมาชิกสภาองค์การบริหารส่วนตำบลบางช้าง หมู่ที่ ๘
เขตเลือกตั้งที่ ๙	
นายวรพล สุดสงวน	สมาชิกสภาองค์การบริหารส่วนตำบลบางช้าง หมู่ที่ ๙
นายบุญเลิศ เขยวิจิตร	สมาชิกสภาองค์การบริหารส่วนตำบลบางช้าง หมู่ที่ ๙

วันเลือกตั้ง วันที่ ๗ ตุลาคม พ.ศ. ๒๕๕๕ จำนวน ๑ เขตเลือกตั้ง(หมู่ที่ ๑ – หมู่ที่ ๙) ตำบลบางช้าง

จำนวนผู้มีสิทธิเลือกตั้งนายกองค์การบริหารส่วนตำบลบางช้าง ทั้งหมด ๓,๙๘๐ คน

นายชำนาญ ภูสกุล นายกองค์การบริหารส่วนตำบลบางช้าง

วาระการดำรงตำแหน่ง วันที่ ๗ ตุลาคม พ.ศ. ๒๕๕๕ – ๖ ตุลาคม พ.ศ. ๒๕๕๙

**สมาชิกสภาองค์การบริหารส่วนตำบลบางช้าง จำนวน ๙ เขตเลือกตั้งจำนวนผู้มีสิทธิเลือกตั้งสมาชิกสภา
องค์การบริหารส่วนตำบลบางช้าง ทั้งหมด ๓,๖๕๐ คน**

เขตเลือกตั้งที่ ๑	
นายชลอ มีคง	สมาชิกสภาองค์การบริหารส่วนตำบลบางช้าง หมู่ที่ ๑
นายวีระ ทับทิมทอง	สมาชิกสภาองค์การบริหารส่วนตำบลบางช้าง หมู่ที่ ๑
เขตเลือกตั้งที่ ๒	
นายวนิช ฤทธิสกุล	สมาชิกสภาองค์การบริหารส่วนตำบลบางช้าง หมู่ที่ ๒
นายสมาน แดงวิจิตร	สมาชิกสภาองค์การบริหารส่วนตำบลบางช้าง หมู่ที่ ๒
เขตเลือกตั้งที่ ๓	
นางสาวบุษบงก์ พงษ์ประเสริฐ	สมาชิกสภาองค์การบริหารส่วนตำบลบางช้าง หมู่ที่ ๓
นางรัชณี กล่อมเดช	สมาชิกสภาองค์การบริหารส่วนตำบลบางช้าง หมู่ที่ ๓
เขตเลือกตั้งที่ ๔	
นายสำราญ โสมนัส	สมาชิกสภาองค์การบริหารส่วนตำบลบางช้าง หมู่ที่ ๔
นายวสันต์ สุขสวัสดิ์	สมาชิกสภาองค์การบริหารส่วนตำบลบางช้าง หมู่ที่ ๔
เขตเลือกตั้งที่ ๕	
นายนริศ ศรีสังวาล	สมาชิกสภาองค์การบริหารส่วนตำบลบางช้าง หมู่ที่ ๕
นายไพโรจน์ นาคแคล้ว	สมาชิกสภาองค์การบริหารส่วนตำบลบางช้าง หมู่ที่ ๕
เขตเลือกตั้งที่ ๖	
นายถาวร ฉิมพาลี	สมาชิกสภาองค์การบริหารส่วนตำบลบางช้าง หมู่ที่ ๖
นางนันทิยา ทองอำพัน	สมาชิกสภาองค์การบริหารส่วนตำบลบางช้าง หมู่ที่ ๖
เขตเลือกตั้งที่ ๗	
นายธรรมรัตน์ มีประเสริฐ	สมาชิกสภาองค์การบริหารส่วนตำบลบางช้าง หมู่ที่ ๗
นายประสิทธิ์ เอ็มโกษา	สมาชิกสภาองค์การบริหารส่วนตำบลบางช้าง หมู่ที่ ๗
เขตเลือกตั้งที่ ๘	
นายคล้อย สกุลน่วม	สมาชิกสภาองค์การบริหารส่วนตำบลบางช้าง หมู่ที่ ๘
นายณัฐนนท์ เณรฝั่ง	สมาชิกสภาองค์การบริหารส่วนตำบลบางช้าง หมู่ที่ ๘
เขตเลือกตั้งที่ ๙	
นายวรพล สุดสงวน	สมาชิกสภาองค์การบริหารส่วนตำบลบางช้าง หมู่ที่ ๙
นางหลาน ไชยโชค	สมาชิกสภาองค์การบริหารส่วนตำบลบางช้าง หมู่ที่ ๙

๓.ประชากร

๓.๑ ข้อมูลเกี่ยวกับจำนวนประชากร

ข้อมูลปี ๒๕๖๒

ตำบล/หมู่บ้าน	บ้านพัก	ชาย	หญิง	รวม
หมู่ที่ ๑	บ้านคลองลัดดาโชติ	๗๐	๒๖๔	๕๑๔
หมู่ที่ ๒	บ้านคลองบางจาก	๘๓	๑๓๔	๒๘๘
หมู่ที่ ๓	บ้านบางจาก	๑๖๘	๑๘๑	๓๔๙
หมู่ที่ ๔	บ้านคลองสวนหลวง	๑๑๖	๑๑๘	๒๓๔
หมู่ที่ ๕	บ้านคลองสวนหลวง	๑๗๙	๒๓๖	๔๑๕
หมู่ที่ ๖	บ้านคลองดาวดึงษ์	๒๓๘	๒๗๑	๕๐๙
หมู่ที่ ๗	บ้านวัดปากง่าม	๑๖๑	๓๗๕	๕๓๖
หมู่ที่ ๘	บ้านวัดลิงกา	๑๓๙	๑๙๖	๓๓๕
หมู่ที่ ๙	บ้านคลองวัดจุฬามณี	๔๒๙	๕๕๙	๑,๑๔๘
ตำบลบางช้าง		๑,๖๘๓	๒,๓๓๗	๔,๐๒๐

ข้อมูลระหว่างวันที่ ๑ ถึง ๒๖ กุมภาพันธ์ พ.ศ. ๒๕๖๒ สำนักทะเบียนอำเภออัมพวา

สถิติประชากรแต่ละหมู่บ้านของตำบลบางช้าง

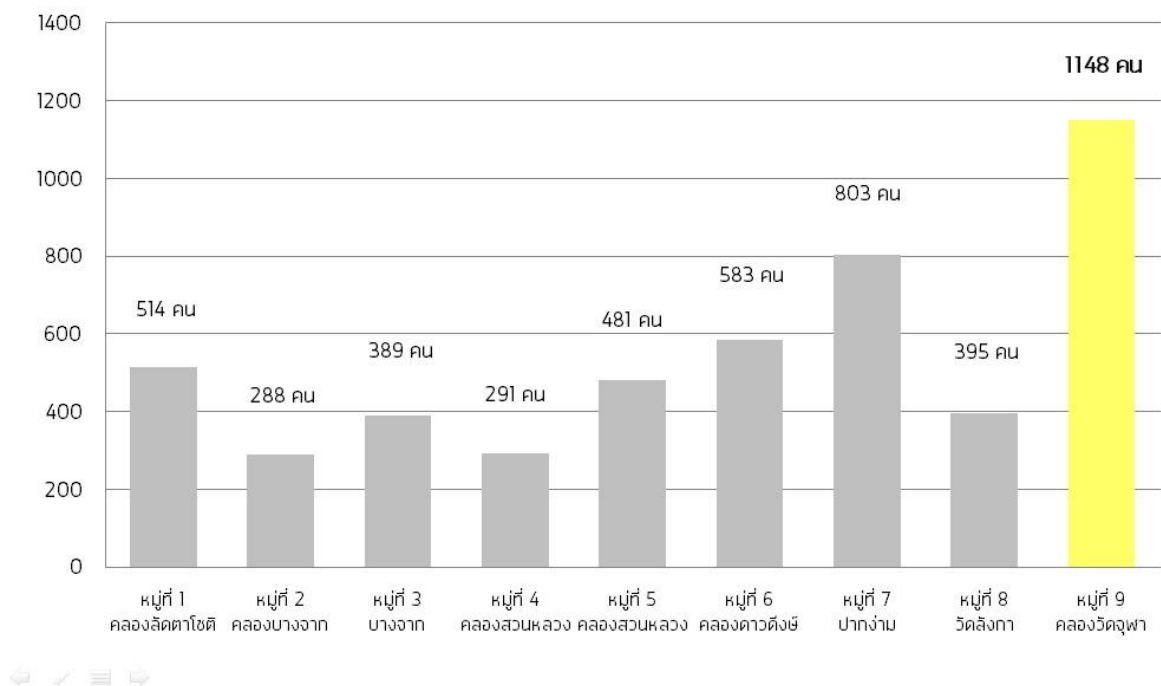

ข้อมูลระหว่างวันที่ ๑ ถึง ๒๖ กุมภาพันธ์ พ.ศ. ๒๕๖๒ สำนักทะเบียนอำเภออัมพวา

ปิรามิด ประชากร องค์การบริหารส่วนตำบลบางช้าง
อ.อัมพวา จ.สมุทรสงคราม

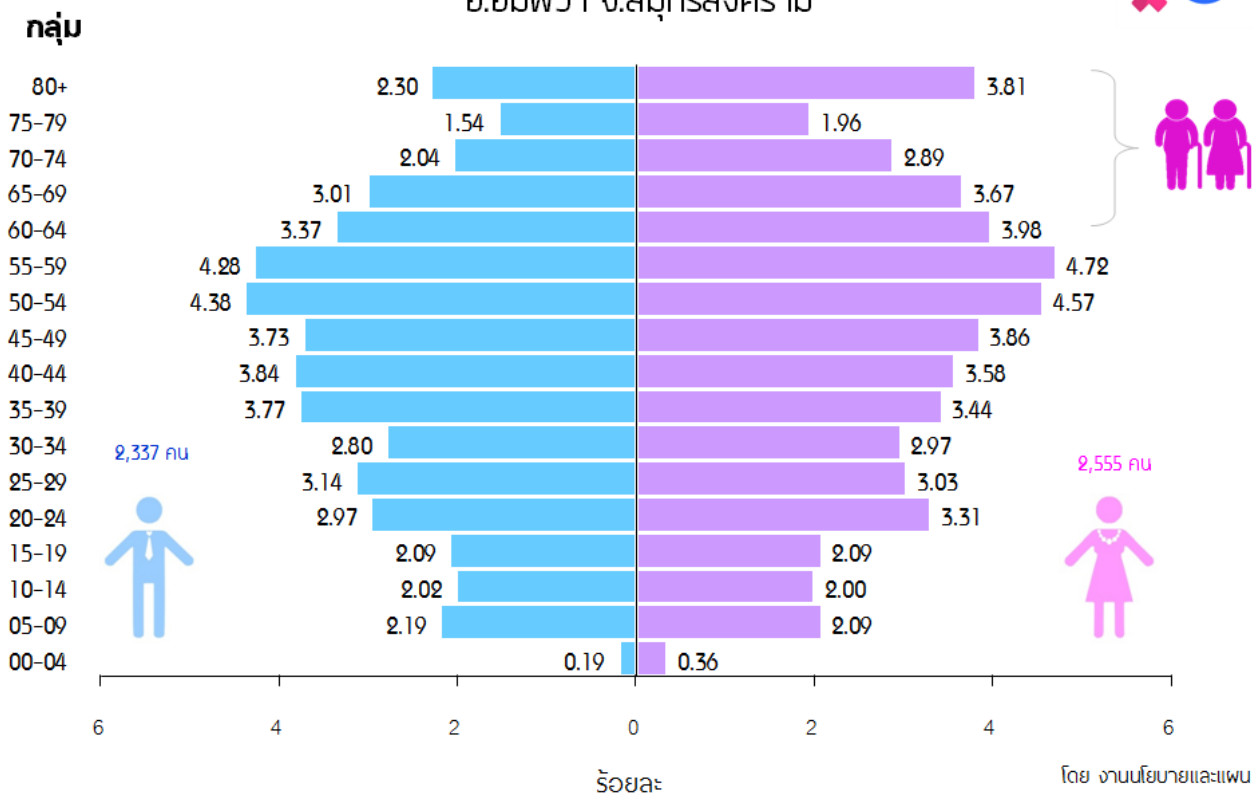

ข้อมูลปี ๒๕๕๙

ตำบล/หมู่บ้าน	บ้านปกติ	ชาย	หญิง	รวม
หมู่ที่ ๑ บ้านคลองลัดดาโชติ	๖๗	๒๖๓	๒๔๕	๕๐๘
หมู่ที่ ๒ บ้านคลองบางจาก	๘๓	๑๓๗	๑๕๕	๒๙๒
หมู่ที่ ๓ บ้านบางจาก	๑๖๓	๑๙๑	๒๐๖	๓๙๗
หมู่ที่ ๔ บ้านคลองสวนหลวง	๑๑๕	๑๒๑	๑๗๐	๒๙๑
หมู่ที่ ๕ บ้านคลองสวนหลวง	๑๗๑	๒๓๕	๒๔๗	๔๘๒
หมู่ที่ ๖ บ้านคลองดาวดึงษ์	๒๓๐	๒๕๖	๒๙๙	๕๕๕
หมู่ที่ ๗ บ้านวัดปากง่าม	๒๕๒	๓๗๑	๔๒๔	๗๙๕
หมู่ที่ ๘ บ้านวัดลังกา	๑๓๗	๑๙๘	๑๙๖	๓๙๔
หมู่ที่ ๙ บ้านคลองวัดจุฬามณี	๓๒๔	๕๖๐	๕๘๒	๑,๑๔๒
ตำบลบางช้าง	๑,๕๔๒	๒,๓๓๒	๒,๕๒๔	๔,๘๕๖

ข้อมูลวันที่ ๓๐ กันยายน พ.ศ. ๒๕๕๙ สำนักทะเบียนอำเภออัมพวา

๔.สภาพทางสังคม

๔.๑ การศึกษา

โรงเรียนประถมศึกษา จำนวน ๑ แห่ง
ศูนย์เด็กเล็กก่อนวัยเรียน จำนวน ๑ แห่ง
ที่อ่านหนังสือพิมพ์ประจำหมู่บ้าน จำนวน ๗ จุด
ประชาชนส่วนใหญ่มีระดับการศึกษาที่ดีและมีฐานะปานกลางสามารถส่งบุตรหลานศึกษาต่อในระดับมัธยมศึกษา , อาชีวศึกษา,และอุดมศึกษาได้

๔.๒ สาธารณสุข

โรงพยาบาลส่งเสริมสุขภาพตำบล จำนวน ๒ แห่ง
ศูนย์สาธารณสุขมูลฐานชุมชน จำนวน ๙ แห่ง
อัตราการมีและใช้ส้วมราดน้ำ ร้อยละ ๑๐๐

๕.ระบบบริการพื้นฐาน

๕.๑ การคมนาคมขนส่ง

ทางบก

การคมนาคมติดต่อระหว่างตำบล และ อำเภอเป็นถนน
การคมนาคมติดต่อภายในหมู่บ้านและตำบลเป็นถนนคอนกรีตเสริมเหล็ก ถนนลาดยางและถนนลูกรัง
ทางน้ำ

การคมนาคมทางน้ำ มีแม่น้ำแม่กลอง คลองอัมพวา คลองดาวดึงษ์ คลองบางจาก คลองสวนหลวง
คลองโคก คลองลัดดาโชติ คลองบางพรหม คลองหนองอ้อ คลองระกำ ติดต่อกันระหว่างหมู่บ้าน
และตำบลใกล้เคียง

๕.๒ การไฟฟ้า

การใช้ไฟฟ้า มี ๙ หมู่บ้าน
อัตราการใช้ไฟฟ้าของหมู่บ้าน คิดเป็นร้อยละ ๑๐๐ โดยใช้บริการจากการไฟฟ้าส่วนภูมิภาค
องค์การบริหารส่วนตำบลบางช้าง ได้ขยายเขตไฟฟ้าสาธารณะเพื่อให้บริการประชาชนตามถนนสาย
หลักและถนนสายรองต่างๆ

๕.๓ การประปา

ประปาส่วนภูมิภาค มี ๙ หมู่บ้าน
ประปาหมู่บ้าน มี ๔ แห่ง (หมู่ ๖,๗,๘,๙)

๕.๔ โทรศัพท/โทรคมนาคม

หออกระจายข่าว จำนวน ๔ แห่ง

(หมู่ ๘,๔,๖,๗)

เสียงตามสาย จำนวน ๙ แห่ง

จุดกระจายเสียง

อบต. จำนวน ๑ แห่ง

๖. ระบบเศรษฐกิจ

ประชาชนตำบลบางช้าง ส่วนใหญ่ประกอบอาชีพเกษตรกรรม เช่น ทำสวนมะพร้าว สวนส้มโอ สวน
ลิ้นจี่ สวดยกกล้วย มีพื้นที่รวมทั้งหมด จำนวน ๒,๖๙๖ ไร่

มีที่ดินทำกินของตนเองและไม่ต้องเช่า จำนวน ๔๓๖ ครัวเรือน

มีที่ดินทำกินของตนเอง แต่เช่าเพิ่มบางส่วน จำนวน ๑๖๙ ครัวเรือน

ไม่มีที่ดินทำกินของตนเอง ต้องเช่าทั้งหมด ๑๒๗ ครัวเรือน

โฉนด,น.ส.๓ ,น.ส.๓ ก , น.ส.๓ ข จำนวน ๑,๒๘๔ ไร่

๖.๑ การดำเนินการทางการเกษตร

ครัวเรือนที่ประกอบอาชีพทางการเกษตร ๕๐๗ แห่ง

ครัวเรือนที่ประกอบอาชีพเพาะปลูก ๔๖๘ แห่ง

ครัวเรือนที่ประกอบอาชีพการเกษตร เพื่อบริโภคและมีบางส่วนเหลือขาย ๓๓๘ แห่ง

ครัวเรือนที่ประกอบอาชีพการเกษตรแบบผสมผสาน ๓๓๘ แห่ง

ครัวเรือนที่ทำการเกษตรปลอดสารพิษหรือเกษตรอินทรีย์ ๒๓๗ แห่ง

๖.๒ การทำสวนผลไม้

มีพื้นที่ทำสวนผลไม้ทั้งหมด ๑,๐๗๙ ไร่

ครัวเรือนที่ทำสวนผลไม้ ๓๙๓ ครัวเรือน

การปลูกพืชเศรษฐกิจอื่นๆ

มีพื้นที่ปลูกพืชเศรษฐกิจอื่นๆ ๓๗๑ ไร่

ครัวเรือนที่ปลูกพืชเศรษฐกิจอื่นๆ ๑๔๒ ครัวเรือน

๖.๓ การท่องเที่ยว

วัดจุฬามณี

ซึ่งมีเกจิชื่อดัง คือ หลวงพ่อเนื่อง ในด้านวิชาอาคมลูกศิษย์ลูกหาของท่านจะมาขอความเมตตาขอใบมะนาว
เสกจากหลวงพ่อก่อน ซึ่งใบมะนาวเสกถือเป็นของขลังที่หลวงพ่อก็มักจะหยิบยื่นให้กับผู้ที่ไปกราบไหว้อธิษฐานจิต
ขอในสิ่งที่ปรารถนา ซึ่งศพท่านไม่เนาไม่เปื่อยอยู่ในโลงแก้วมีผู้ที่เคารพนับถือเดินทางมากกราบไหว้ไม่ขาดสาย

วัดดาวดึงษ์

เป็น ๑ ในแม่น้ำ ๕ สาย หรือ เบญจสุทธานาคา ที่เป็นแหล่งน้ำศักดิ์สิทธิ์ตามโบราณราชประเพณี ในการ

ประกอบพิธีมงคลต่างๆ โดยเฉพาะในพระราชพิธีบรมราชาภิเษกพระมหากษัตริย์ไทยในอดีต

ประกอบด้วย ๑.แม่น้ำบางปะกง ตักที่บึงพระอาจารย์แขวงเมืองนครนายก

๒. แม่น้ำป่าสัก ตักที่ ต.ท่าราบ แขวงเมืองสระบุรี

๓. แม่น้ำเจ้าพระยา ตักที่บางแก้ว แขวงเมืองอ่างทอง,

๔.แม่น้ำเพชรบุรี ตักที่ ต.ท่าไชย แขวง เมืองเพชรบุรี

๕.แม่น้ำราชบุรี ตักที่ ต.ดาวดึงษ์ แขวงเมืองสมุทรสงคราม หรือที่วัดดาวดึงษ์

๖.๔ อุตสาหกรรม

โรงงานอุตสาหกรรม จำนวน ๑ แห่ง

ประชาชนในตำบลบางช้าง มีการประกอบอาชีพอุตสาหกรรมในครัวเรือน เช่น การทำน้ำตาลปี๊บ
ทำมะพร้าวขาว

๖.๕ การพาณิชย์และกลุ่มอาชีพ

ปั๊มน้ำมันหลอด จำนวน ๖ แห่ง

ร้านสะดวกซื้อ จำนวน ๒ แห่ง

ร้านขายของชำ/เบ็ดเตล็ด

/ผลิตภัณฑ์ชุมชน จำนวน ๒๗ แห่ง

ปั๊มบรรจุก๊าซ จำนวน ๑ แห่ง

ร้านค้าทั่วไป จำนวน ๗๐ แห่ง

อุตสาหกรรมในครัวเรือน จำนวน ๒๓ แห่ง

ร้านจำหน่ายซ่อมรถยนต์

รถจักรยานยนต์ รถจักรยาน จำนวน ๕ แห่ง

๖.๖ แรงงาน

คนอายุ ๑๕-๕๙ ปี ประกอบอาชีพและมีรายได้ รวม ๑,๖๓๖ คน ร้อยละ ๖๕.๒๓

ครัวเรือนที่มีคนประกอบอาชีพรับจ้าง จำนวนรวม ๒๔๔ ครัวเรือน

๗. ศาสนา ประเพณี วัฒนธรรม

๗.๑ การนับถือศาสนา

ประชาชนในตำบลบางช้าง นับถือศาสนาพุทธ

๗.๒ ประเพณีและงานประจำปี

ตำบลบางช้าง มีประเพณีสงกรานต์ รดน้ำ ดำหัวผู้สูงอายุ และ ประเพณีแห่เทียนพรรษา

ประเพณีแห่พระทางน้ำ

๗.๓ ภูมิปัญญาและภาษาถิ่น

ในพื้นที่ตำบลบางช้าง มีภูมิปัญญาท้องถิ่นในด้านแพทย์แผนไทย (หมोजับเส้น) และ (ยาสมุนไพร) ส่วนภาษา
ถิ่นจะเป็นภาษากลาง

ผู้รู้ภูมิปัญญาท้องถิ่น/ภูมิปัญญาชาวบ้าน/ปราชญ์ชาวบ้าน ๕๐๐ คน

๗.๔ สินค้าพื้นเมืองและของที่ระลึก

ขนมทองม้วนแม่บุญมา ตั้งอยู่ที่หมู่ที่ ๙ ตำบลบางช้าง

ขนมจ่ามงกุฎกลุ่มวิสาหกิจชุมชนขนมไทยโบราณและจักรสานด้านมะพร้าว

โดยนางสาวอรพิน ประชานิยม ตั้งอยู่ที่หมู่ที่ ๓ ตำบลบางช้าง

เครื่องเบญจรงค์ อาทิเช่น ถ้วย ชาม แก้ว ชื่อร้านปั้นสุวรรณเบญจรงค์ ตั้งอยู่ที่ ๓๒/๑ หมู่ที่ ๗ ตำบลบางช้าง

อำเภอัมพวา จังหวัดสมุทรสงคราม และ บ้านเบญจรงค์บางช้าง ตั้งอยู่ที่ ๕๑/๒ หมู่ที่ ๙

๘.ทรัพยากรธรรมชาติ

๘.๑ มีลำคลอง ๑๖ สาย ได้แก่

๑. คลองสวนหลวง
๒. คลองบางพรหม
๓. คลองระกำ
๔. คลองลัดดาโชติ
๕. คลองโคก
๖. คลองดาวดึงษ์
๗. คลองหนองอ้อ
๘. คลองบางจาก
๙. คลองโรงเลื่อยเก่า
๑๐. คลองสวนฉาง
๑๑. คลองอัมพวา
๑๒. คลองไทร
๑๓. คลองหม้อตาล
๑๔. คลองข้างวัดจุฬามณี
๑๕. คลองตาเชื่อม
๑๖. คลองตาเต

๘.๒ ป่าไม้

- ไม่มี -

๘.๓ ภูเขา

- ไม่มี -

ส่วนที่ ๒

ยุทธศาสตร์การพัฒนากองคกรปกครองส่วนท้องถิ่น

๑. ความสัมพันธ์ระหว่างแผนพัฒนาระดับมหภาค

๑.๑ แผนยุทธศาสตร์ชาติ ๒๐ ปี

ยุทธศาสตร์ชาติ : กรอบการพัฒนาระยะยาว

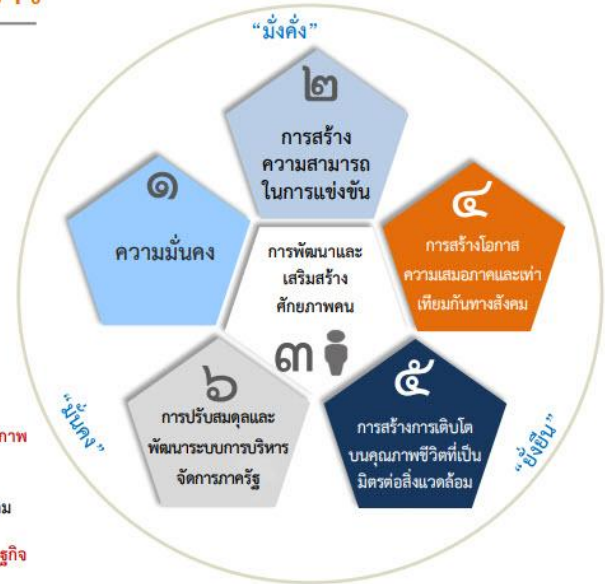

การจัดทำแผนพัฒนาท้องถิ่นขององค์การบริหารส่วนตำบลบางช้างมีความสัมพันธ์กับแผนยุทธศาสตร์ชาติ

๒๐ ปี โดยมุ่งเน้นเพื่อขับเคลื่อนการพัฒนาประเทศไปสู่ความมั่นคง มั่งคั่ง และยั่งยืน ยุทธศาสตร์ชาติ

มีเป้าหมาย การพัฒนาที่สำคัญที่ให้ความสำคัญการดึงเอาพลังของภาคส่วนต่าง ๆ ทั้งภาคเอกชนประชาสังคม ชุมชนท้องถิ่น มาร่วมขับเคลื่อน โดยการสนับสนุนการรวมตัวของประชาชนในการร่วมคิดร่วมทำเพื่อส่วนรวม การกระจายอำนาจและความรับผิดชอบไปสู่กลไกบริหารราชการแผ่นดินในระดับท้องถิ่น การเสริมสร้างความเข้มแข็งของชุมชนในการจัดการตนเอง และการเตรียมความพร้อมของประชากรไทยทั้งในมิติสุขภาพเศรษฐกิจ สังคม และสภาพแวดล้อม ให้เป็นประชากรที่มีคุณภาพ สามารถพึ่งตนเองและทำประโยชน์แก่ครอบครัว ชุมชน และสังคมให้นานที่สุด โดยรัฐให้หลักประกันการเข้าถึงบริการและสวัสดิการที่มีคุณภาพอย่างเป็นธรรมและทั่วถึง โดยแผนยุทธศาสตร์ชาติ ๒๐ ปี สรุปย่อได้ ดังนี้

ยุทธศาสตร์ที่ ๑ ด้านความมั่นคง

๑. การรักษาความสงบภายในประเทศ เพื่อสร้างเสริมความสงบเรียบร้อย และสันติสุขให้เกิดขึ้นกับประเทศชาติบ้านเมือง

๒. การป้องกันและแก้ไขปัญหาที่มีผลกระทบต่อความมั่นคง เพื่อแก้ไข ปัญหาเดิม และป้องกันไม่ให้เกิดปัญหาใหม่เกิดขึ้น เพื่อยกระดับขีดความสามารถของกองทัพและหน่วยงานด้าน ความมั่นคง

๓. การพัฒนาศักยภาพของประเทศให้พร้อมเผชิญภัยคุกคามที่กระทบต่อ ความมั่นคงของชาติ เพื่อยกระดับ
ขีดความสามารถของกองทัพและหน่วยงานด้าน ความมั่นคง
๔. การบูรณาการความร่วมมือด้านความมั่นคงกับอาเซียนและนานาชาติ รวมถึงองค์การภาครัฐและที่มีใช้
ภาครัฐ เพื่อสร้างเสริมความสงบสุข สันติสุข ความมั่นคง และความเจริญก้าวหน้า ให้กับประเทศชาติ ภูมิภาค และ โลก อย่างยั่งยืน
๕. การพัฒนากลไกการบริหารจัดการความมั่นคงแบบองค์รวม เพื่อให้กลไกสำคัญต่าง ๆ ทำงานได้อย่างมี
ประสิทธิภาพ

ยุทธศาสตร์ที่ ๒ ด้านการสร้างความสามารถในการแข่งขัน

๑. การเกษตรสร้างมูลค่า ให้ความสำคัญกับการเพิ่มผลผลิตภาพการผลิต ทั้งเชิงปริมาณและมูลค่า และความ
หลากหลายของสินค้าเกษตร
๒. อุตสาหกรรมและบริการแห่งอนาคต โดยสร้างอุตสาหกรรมและบริการ แห่งอนาคตที่ขับเคลื่อนประเทศ
ไทยไปสู่ประเทศที่พัฒนาแล้วด้วยนวัตกรรมและ เทคโนโลยีแห่งอนาคต
๓. สร้างความหลากหลายด้านการท่องเที่ยว โดยการรักษาการเป็น จุดหมายปลายทางที่สำคัญของการ
ท่องเที่ยวระดับโลกที่ดึงดูดนักท่องเที่ยวทุกระดับ และเพิ่มสัดส่วนของนักท่องเที่ยวที่มีคุณภาพสูง
๔. โครงสร้างพื้นฐาน เชื่อมไทย เชื่อมโลก ครอบคลุมถึงโครงสร้างพื้นฐาน ทางกายภาพในด้านโครงข่าย
คมนาคม พื้นที่และเมือง รวมถึงเทคโนโลยี ตลอดจน โครงสร้างพื้นฐานทางเศรษฐกิจ
๕. พัฒนาเศรษฐกิจบนพื้นฐานผู้ประกอบการยุคใหม่ สร้างและพัฒนา ผู้ประกอบการยุคใหม่ ที่มีทักษะและ
จิตวิญญาณของการเป็นผู้ประกอบการที่มี ความสามารถในการแข่งขันและมีอัตลักษณ์ชัดเจน

ยุทธศาสตร์ที่ ๓ ด้านการพัฒนา และเสริมสร้างศักยภาพทรัพยากรมนุษย์

๑. การปรับเปลี่ยนค่านิยมและวัฒนธรรม มุ่งเน้นให้สถาบันทางสังคมร่วม ปลูกฝังค่านิยมและวัฒนธรรมที่พึง
ประสงค์
๒. การพัฒนาศักยภาพคนตลอดช่วงชีวิต มุ่งเน้นการพัฒนาคนเชิงคุณภาพ ในทุกช่วงวัย
๓. ปฏิรูปกระบวนการเรียนรู้ที่ตอบสนองต่อการเปลี่ยนแปลงใน ศตวรรษที่ ๒๑ มุ่งเน้นผู้เรียนให้มีทักษะการ
เรียนรู้และมีใจใฝ่เรียนรู้ตลอดเวลา
๔. การตระหนักถึงพหุปัญญาของมนุษย์ที่หลากหลาย
๕. การเสริมสร้างให้คนไทยมีสุขภาวะที่ดี ครอบคลุมทั้งด้านกาย ใจ สติปัญญา และสังคม
๖. การสร้างสภาพแวดล้อมที่เอื้อต่อการพัฒนาและเสริมสร้างศักยภาพ ทรัพยากรมนุษย์
๗. การเสริมสร้างศักยภาพการกีฬาในการสร้างคุณค่าทางสังคมและ พัฒนาประเทศ

ยุทธศาสตร์ที่ ๔ ด้านการสร้างโอกาส และความเสมอภาคทางสังคม

๑. การลดความเหลื่อมล้ำ สร้างความเป็นธรรมในทุกมิติ
๒. การกระจายศูนย์กลางความเจริญทางเศรษฐกิจ สังคมและเทคโนโลยี
๓. การเสริมสร้างพลังทางสังคม
๔. การเพิ่มขีดความสามารถของชุมชนท้องถิ่นในการพัฒนา การพึ่ง ตนเองและการจัดการตนเอง

ยุทธศาสตร์ที่ ๕ ด้านการสร้างการเติบโต บนคุณภาพชีวิตที่เป็นมิตรต่อสิ่งแวดล้อม

๑. สร้างการเติบโตอย่างยั่งยืนบนสังคมเศรษฐกิจสีเขียว
๒. สร้างการเติบโตอย่างยั่งยืนบนสังคมเศรษฐกิจภาคทะเล
๓. สร้างการเติบโตอย่างยั่งยืนบนสังคมที่เป็นมิตรต่อสภาพภูมิอากาศ

๔. พัฒนาพื้นที่เมือง ชนบท เกษตรกรรมและอุตสาหกรรมเชิงนิเวศ มุ่งเน้น ความเป็นเมืองที่เติบโตอย่าง ต่อเนื่อง

๕. พัฒนาความมั่นคงน้ำ พลังงาน และเกษตรที่เป็นมิตรต่อสิ่งแวดล้อม

๖. ยกระดับกระบวนการตัดสินใจเพื่อกำหนดอนาคตประเทศ

ยุทธศาสตร์ที่ ๖ ด้านการปรับสมดุล และพัฒนาระบบการบริหารจัดการภาครัฐ

๑. ภาครัฐที่ยึดประชาชนเป็นศูนย์กลาง ตอบสนองความต้องการ และ ให้บริการอย่างสะดวกรวดเร็ว โปร่งใส

๒. ภาครัฐบริหารงานแบบบูรณาการโดยมียุทธศาสตร์ชาติเป็นเป้าหมาย และเชื่อมโยงการพัฒนาในทุกระดับ ทุกประเด็น ทุกภารกิจ และทุกพื้นที่

๓. ภาครัฐมีขนาดเล็ก gọn เหมาะสมกับภารกิจ ส่งเสริมให้ประชาชนและ ทุกภาคส่วนมีส่วนร่วมในการพัฒนา ประเทศ

๔. ภาครัฐมีความทันสมัย

๕. บุคลากรภาครัฐเป็นคนดีและเก่ง ยึดหลักคุณธรรม จริยธรรม มีจิตสำนึก มีความสามารถสูง มุ่งมั่น และ เป็นมีมืออาชีพ

๖. ภาครัฐมีความโปร่งใส ปลอดการทุจริตและประพฤติมิชอบ

๗. กฎหมายมีความสอดคล้องเหมาะสมกับบริบทต่าง ๆ และมีเท่าที่จำเป็น

๘. กระบวนการยุติธรรมเคารพสิทธิมนุษยชนและปฏิบัติต่อประชาชน โดยเสมอภาค

๑.๒ แผนพัฒนาเศรษฐกิจและสังคมแห่งชาติ ฉบับที่ ๑๒

(๑) กรอบวิสัยทัศน์ และเป้าหมาย

๑. กรอบวิสัยทัศน์และแผนพัฒนาฯ ฉบับที่ ๑๒ จากสถานะของประเทศและบริบทการเปลี่ยนแปลงต่างๆที่ ประเทศกำลังประสบอยู่ทำให้การกำหนดวิสัยทัศน์ แผนพัฒนา ฯ ฉบับที่ ๑๒ ยังคงมีความต่อเนื่องจากวิสัยทัศน์ แผนพัฒนา ฯ ฉบับที่ ๑๑ และ กรอบหลักการของการวางแผนที่น้อมนำและประยุกต์ ใช้หลักปรัชญาของเศรษฐกิจ พอเพียงยึดคนเป็นศูนย์กลางของการพัฒนาอย่างมีส่วนร่วมการพัฒนาที่ยึดหลักสมดุลยั่งยืนโดยวิสัยทัศน์ ของการ พัฒนาในแผนพัฒนาฯฉบับที่ ๑๒ ต้องให้ความสำคัญกับการกำหนดทิศทางการพัฒนาที่มุ่งสู่การเปลี่ยนผ่านประเทศไทย จากประเทศที่มีรายได้ปานกลางไปสู่ประเทศที่มีรายได้สูงมีความมั่นคงและยั่งยืนสังคม อยู่ร่วมกันอย่างมีความสุขและนำไปสู่การบรรลุวิสัยทัศน์ ระยะยาว “มั่นคง มั่งคั่ง ยั่งยืน” ของประเทศ

๒. การกำหนดตำแหน่งทางยุทธศาสตร์ของประเทศ ให้ความสำคัญกับการสร้างภูมิคุ้มกันในมิติ ต่างๆ เพื่อให้การพัฒนาประเทศสู่ความสมดุลและยั่งยืนโดยนำทุนของประเทศที่มีศักยภาพมาใช้ประโยชน์ อย่างบูรณาการ และเกื้อกูลกัน พร้อมทั้งเสริมสร้างให้แข็งแกร่งเพื่อเป็นรากฐานการพัฒนาประเทศที่สำคัญได้แก่การเสริมสร้างทุน สังคม (ทุนมนุษย์ ทุนสังคม ทุนทางวัฒนธรรม) ให้ความสำคัญกับการพัฒนาคนและสังคมไทย สู่สังคมคุณภาพมุ่งสร้างภูมิคุ้มกันตั้งแต่ระดับปัจเจก ครอบครัวและชุมชนสามารถจัดการความเสี่ยงและปรับตัวเข้ากับ การเปลี่ยนแปลงมีโอกาสเข้าถึงทรัพยากรและได้รับ ประโยชน์ จากการพัฒนาเศรษฐกิจและสังคมอย่างเป็นธรรม

๓. เป้าหมาย

๓.๑ การหลุดพ้นจากกับดักประเทศรายได้ปานกลางสู่รายได้สูง

(๑) เศรษฐกิจขยายตัวเฉลี่ยไม่ต่ำกว่าร้อยละ ๕.๐

(๒) ผลิตภัณฑ์มวลรวมในประเทศต่อหัว (GDP Per Capita) และรายได้ ประชาชาติ ต่อหัว (GNP Per Capita) ณ สิ้นแผนพัฒนาฯ ฉบับที่ ๑๒ ในปี ๒๕๖๔ เพิ่มขึ้นเป็น ๓๑๗,๐๕๑ บาท (๙,๓๒๕ ดอลลาร์สหรัฐ.) และ ๓๐๑,๑๙๙ บาท (๘,๘๕๙ ดอลลาร์ สหรัฐ.) ต่อคนต่อปี

(๓) ผลผลิตภาพการผลิตเพิ่มขึ้นไม่ต่ำกว่าเฉลี่ยร้อยละ ๒.๕ ต่อปี

(๔) การลงทุนรวมขยายตัวไม่ต่ำกว่าเฉลี่ยร้อยละ ๘.๐ (การขยายตัวของการลงทุนภาครัฐไม่ต่ำกว่าร้อยละ ๑๐.๐ และการลงทุนของภาคเอกชนขยายตัวไม่ต่ำกว่าเฉลี่ยร้อยละ ๗.๕ ในขณะที่ปริมาณการส่งออกขยายตัวเฉลี่ย ไม่ต่ำกว่าร้อยละ ๔.๐ ต่อปี)

๓.๒ การพัฒนาศักยภาพคนให้สนับสนุนการเจริญเติบโตของประเทศและการสร้าง สังคมสูงวัยอย่างมีคุณภาพ

(๑) ประชาชนทุกช่วงวัยมีความมั่นคงทางด้านเศรษฐกิจและสังคม (Socio Economic Security) และมีคุณภาพชีวิตที่ดีขึ้น

(๒) การศึกษาและการเรียนรู้ได้รับการพัฒนาคุณภาพ

(๓) สถาบันทางสังคมมีความเข้มแข็งเป็น ฐานรากที่เอื้อต่อการพัฒนาคน

๓.๓ การลดความเหลื่อมล้ำในสังคม

(๑) การกระจายรายได้มีความเท่าเทียมกันมากขึ้น

(๒) บริการทางสังคมมีคุณภาพและมีการกระจายอย่างทั่วถึง

๓.๔ การสร้างการเจริญเติบโตทางเศรษฐกิจและสังคมที่เป็นมิตรกับสิ่งแวดล้อม

(๑) รักษาความมั่นคงของฐานทรัพยากร สร้างสมดุลระหว่างการอนุรักษ์และ การใช้ประโยชน์ อย่างยั่งยืนและเป็นธรรม

(๒) ขับเคลื่อนประเทศสู่เศรษฐกิจและสังคมที่เป็นมิตรต่อสิ่งแวดล้อม

(๓) เพิ่มขีดความสามารถในการรับมือภัยพิบัติ และการเปลี่ยนแปลงสภาพ ภูมิ อากาศ

(๔) เพิ่มประสิทธิ ภาพและเสริมสร้างธรรมาภิบาลในการบริหารจัดการ ทรัพยากรธรรมชาติ และ

สิ่งแวดล้อม

(๕) มีการบริหารจัดการน้ำให้สมดุลระหว่างการอุปสงค์ และอุปทานของน้ำ

๓.๕ การบริหารราชการแผ่นดินที่มีประสิทธิภาพ

(๑) การบริหารงานภาครัฐที่โปร่งใสเป็นธรรมมีประสิทธิภาพและมีส่วนร่วม

(๒) ขจัดการทุจริตคอร์รัปชัน

(๓) มีการกระจายอำนาจที่เหมาะสม

๑.๓ แผนพัฒนาภาค/แผนพัฒนากลุ่มจังหวัด/แผนพัฒนาจังหวัด



กลุ่มจังหวัดภาคกลางตอนล่าง ๒
สมุทรสาคร สมุทรสงคราม เพชรบุรี ประจวบคีรีขันธ์



แผนภาพแสดงกลุ่มภาคกลางตอนล่าง ๒

ทิศทางการพัฒนากลุ่มจังหวัดภาคกลางตอนล่าง ๒

- ใช้ประโยชน์จากทรัพยากรอย่างเข้มข้นเพื่อเป็นฐานการผลิตอุตสาหกรรมอาหาร การแปรรูปการเกษตรและประมง
- ภาคเกษตรกรรมและการท่องเที่ยวยังมีบทบาทที่สำคัญต่อการพัฒนากลุ่มจังหวัด
- การขยายตัวของกิจกรรมทางเศรษฐกิจทำให้เกิดปัญหาผลกระทบต่อสิ่งแวดล้อมซึ่งมีแหล่งกำเนิดจากภาคอุตสาหกรรม
- ความท้าทายต่อการพัฒนาอันเนื่องมาจากการขยายตัวอย่างรวดเร็วของเมืองและแหล่งท่องเที่ยว บริเวณชายฝั่งทะเลอ่าวไทย

ควรมุ่งเน้นการพัฒนากลุ่มจังหวัดอย่างยั่งยืน โดย

- ส่งเสริมการพัฒนาการเกษตรอย่างยั่งยืนปลอดภัยและมีคุณภาพเพื่อการส่งออก
- จัดทำยุทธศาสตร์การปรับตัวของภาคเกษตรกรรมและเกษตรกรเพื่อตอบสนองต่อการเปลี่ยนแปลงสภาพ

ภูมิอากาศโลก

- การรวมกลุ่มเกษตรกรและการส่งเสริมเครือข่ายเพื่อสร้างความเข้มแข็งเกษตรกรและสถาบันเกษตรกร
- การเชื่อมโยงการผลิตภาคเกษตรกับภาคอุตสาหกรรม
- การพัฒนาเมืองชายแดนและโครงสร้างพื้นฐานเพื่อส่งเสริมการค้าและอุตสาหกรรมชายแดน
- การจัดการทรัพยากรชายฝั่งทะเลแบบบูรณาการรวมทั้งการลดผลกระทบและป้องกันการกัดเซาะชายฝั่ง

ทะเล

- การวางแผนเชิงรุกเชื่อมโยงการท่องเที่ยว

แผนพัฒนาจังหวัด

แผนพัฒนาจังหวัดสมุทรสงคราม พ.ศ.๒๕๖๑ - ๒๕๖๕

วิสัยทัศน์ : “เมืองแห่งวิถีชีวิต ๓ น้ำ อย่างยั่งยืน แหล่งอาหารทะเลและการเกษตรปลอดภัย
การท่องเที่ยวเชิงอนุรักษ์และพร้อมรับการเปลี่ยนแปลง”

ประเด็นยุทธศาสตร์ที่ ๑: ส่งเสริมและพัฒนาให้เป็นศูนย์กลางการท่องเที่ยวเชิงอนุรักษ์และวัฒนธรรม
ที่สอดคล้องกับวิถีชีวิตอย่างยั่งยืน

ตารางความเชื่อมโยง เป้าประสงค์รวม ตัวชี้วัดเป้าประสงค์รวม และค่าเป้าหมายรายปี

เป้าประสงค์รวม (5 ปี พ.ศ. 2561 - 2565)	ตัวชี้วัดเป้าประสงค์รวม (5 ปี พ.ศ. 2561 - 2565)	ข้อมูลพื้นฐาน	ค่าเป้าหมายรายปี				
			2561	2562	2563	2564	2565
1. เศรษฐกิจของ จังหวัดมีการขยายตัว ในอัตราที่เหมาะสม อย่างยั่งยืน	1. อัตราการขยายตัวของ ผลิตภัณฑ์มวลรวมจังหวัด ต่อคน (GPP per Capita) จังหวัดเพิ่มขึ้น (ไม่น้อย กว่าร้อยละ 15)	ปี 2556-2559 ขยายตัวเฉลี่ย ร้อยละ 5.83 /ปี	ร้อยละ 3	ร้อยละ 3	ร้อยละ 3	ร้อยละ 3	ร้อยละ 3
	2. อัตราการขยายตัวของ ผลิตภัณฑ์มวลรวมจังหวัด (GPP) ภาคเกษตร ของ จังหวัดเพิ่มขึ้น (ไม่น้อย กว่าร้อยละ 15)	ปี 2556-2559 ขยายตัวเฉลี่ย ร้อยละ 5.9/ปี	ร้อยละ 3	ร้อยละ 3	ร้อยละ 3	ร้อยละ 3	ร้อยละ 3
	3. รายได้จากการ ท่องเที่ยวเพิ่มขึ้น (ไม่น้อย กว่าร้อยละ 20)	ปี 2557-2559 เพิ่มขึ้นเฉลี่ย ร้อยละ 11.69/ปี	ร้อยละ 3	ร้อยละ 3.5	ร้อยละ 4	ร้อยละ 4.5	ร้อยละ 5
2. ประชาชนมีคุณภาพ ชีวิตที่ดี มีความมั่นคง ความเหลื่อมล้ำลดลง และดำรงชีวิตอย่าง ปลอดภัย	1. ผลผลิตภาพแรงงาน เพิ่มขึ้น (ไม่น้อยกว่าร้อย ละ 5)	ปี 2558-2559 เพิ่มขึ้นเฉลี่ย ร้อยละ 1 /ปี	ร้อยละ 1	ร้อยละ 1	ร้อยละ 1	ร้อยละ 1	ร้อยละ 1
	2. อัตราการพึ่งพิงลดลง (ไม่น้อยกว่าร้อยละ 2.5)	ปี 2558-2559 เพิ่มขึ้นเฉลี่ย ร้อยละ 1 /ปี	ร้อยละ 0.5	ร้อยละ 0.5	ร้อยละ 0.5	ร้อยละ 0.5	ร้อยละ 0.5
	3. ค่าสัมประสิทธิ์ความไม่ เสมอภาคด้านรายได้ (Gini coefficient) ลดลง (เท่ากับ 0.32)	ปี 2560 ค่าสัมประสิทธิ์ เท่ากับ 0.44	เท่ากับ 0.4	เท่ากับ 0.38	เท่ากับ 0.36	เท่ากับ 0.34	เท่ากับ 0.32

เป้าประสงค์รวม (5 ปี พ.ศ. 2561 - 2565)	ตัวชี้วัดเป้าประสงค์รวม (5 ปี พ.ศ. 2561 - 2565)	ข้อมูลพื้นฐาน	ค่าเป้าหมายรายปี				
			2561	2562	2563	2564	2565
3. ทรัพยากรธรรมชาติ และสิ่งแวดล้อม ได้รับ การอนุรักษ์ฟื้นฟู	1. ปริมาณขยะลดลง (ไม่ น้อยกว่าร้อยละ 2๖)	ปี 2560 ลดลงร้อยละ 4.63	ร้อยละ ๖	ร้อยละ ๖	ร้อยละ ๖	ร้อยละ ๖	ร้อยละ ๖
	2. พื้นที่แนวชายฝั่งที่ถูก กัดเซาะ (มีโครงสร้างการ ป้องกันแล้ว) มีความยาว คงเดิม (ความยาว 15.54 กม.)	ปี 2560 ความยาว 15.54 กม.	15.54 กม.	15.54 กม.	15.54 กม.	15.54 กม.	15.54 กม.

การจัดลำดับความสำคัญของแต่ละแผนการ (จุดเน้นที่สำคัญ)

จังหวัดสมุทรสงคราม เป็นจังหวัดขนาดเล็กที่สุดของประเทศ มีพื้นที่ขนาด 416.7 ตารางกิโลเมตร มีพื้นที่ชายฝั่งติดกับอ่าวไทยยาว 24.23 กิโลเมตร และมีแม่น้ำแม่กลองไหลผ่านจังหวัดทั้ง 3 อำเภอ ออกอ่าวไทย ที่บริเวณปากน้ำแม่กลอง มีลำคลองน้อยใหญ่แยกจากแม่น้ำแม่กลองกว่า 300 คลอง กระจายทุกพื้นที่ ทำให้สภาพภูมิประเทศ อุดมสมบูรณ์ เป็นแหล่ง 3 น้ำ คือ น้ำจืด น้ำกร่อย น้ำเค็ม ซึ่งเอื้ออำนวยต่อการเพาะปลูก และการประมงที่โดดเด่น รวมทั้งการท่องเที่ยว ด้วยศักยภาพดังกล่าวจังหวัดมุ่งเน้นการเป็นศูนย์กลางการท่องเที่ยวรูปแบบหลากหลาย และแหล่งผลิตอาหารทะเลและการเกษตรปลอดภัย โดยลำดับความสำคัญ 2 ประเด็นการพัฒนา ดังนี้

- ประเด็นการพัฒนาที่ 1 : การเพิ่มศักยภาพการท่องเที่ยวให้เป็นศูนย์กลางการท่องเที่ยวรูปแบบหลากหลายสอดคล้องกับวิถีชีวิตอย่างยั่งยืน
- ประเด็นการพัฒนาที่ 2 : การพัฒนาคุณภาพ มาตรฐาน ความปลอดภัย และเพิ่มขีดความสามารถในการแข่งขันสินค้าเกษตรและประมง

๑.๔ แผนยุทธศาสตร์การพัฒนาขององค์กรปกครองส่วนท้องถิ่นในเขตจังหวัด

วิสัยทัศน์

“เมืองแห่งการท่องเที่ยวเชิงอนุรักษ์ ประชาชนรักถิ่นกำเนิด สร้างคุณภาพชีวิตแบบเศรษฐกิจพอเพียง ส่งเสริมภูมิปัญญาท้องถิ่น รักษาทรัพยากรธรรมชาติและสิ่งแวดล้อม พัฒนาการศึกษาร่วมเข้าสู่ประชาคมอาเซียน”

พันธกิจ

๑. พัฒนาด้านโครงสร้างพื้นฐาน
๒. พัฒนาด้านการส่งเสริมคุณภาพชีวิต การศึกษา ศิลปะ การกีฬา วัฒนธรรม ประเพณี ภูมิปัญญาท้องถิ่น
๓. พัฒนาด้านการจัดระเบียบชุมชน/สังคม การรักษาความสงบเรียบร้อย
๔. พัฒนาและการส่งเสริมการเกษตรกรรม การลงทุน พาณิชยกรรมและการท่องเที่ยว
๖. พัฒนาด้านการบริหารจัดการทรัพยากรธรรมชาติและสิ่งแวดล้อมอย่างยั่งยืน
๗. พัฒนาด้านการบริหารกิจการบ้านเมืองและสังคมที่ดี

เป้าประสงค์รวม

๑. พัฒนาโครงสร้างพื้นฐานให้ได้มาตรฐานภายใต้การวางแผนและจัดทำผังเมือง
๒. ประชาชนได้รับการยกระดับคุณภาพชีวิตที่ดีขึ้น ได้รับการพัฒนาและส่งเสริมด้านการศึกษา การกีฬา การอนุรักษ์ศิลปะ วัฒนธรรม ประเพณี และภูมิปัญญาท้องถิ่นในการเป็นประชาคมอาเซียน
๓. ประชาชนอยู่ร่วมกันในสังคมอย่างมีความสุข ท่างไกลยาเสพติด มีความปลอดภัยในชีวิตและทรัพย์สิน
๔. การเกษตรกรรม การลงทุน พาณิชยกรรม และการท่องเที่ยวได้รับการพัฒนาในการเป็นประชาคมอาเซียน
๕. เกษตรกรมีความเข้มแข็ง สามารถพึ่งพาตนเอง เพื่อดำเนินการผลิต การแปรรูป และการตลาด
๖. ทรัพยากรธรรมชาติและสิ่งแวดล้อมได้รับการอนุรักษ์ ฟื้นฟู และพัฒนาอย่างยั่งยืน
๗. องค์กรและบุคลากรได้รับการพัฒนาอย่างมีคุณภาพ ประชาชนมีส่วนร่วมในการพัฒนาท้องถิ่น

แนวทางการพัฒนา ประกอบด้วยยุทธศาสตร์การพัฒนา ๖ ด้าน ดังนี้

๑. การพัฒนาด้านโครงสร้างพื้นฐาน

แนวทางการพัฒนา

- ๑.๑ พัฒนาระบบการขนส่ง การคมนาคมทางบกและทางน้ำ ระบบสาธารณสุขปศุสัตว์ การก่อสร้างซ่อมแซม ปรับปรุง บำรุงรักษา โครงสร้างพื้นฐานให้ได้มาตรฐาน
- ๑.๒ จัดทำผังเมืองและผังเมืองรวม
- ๑.๓ พัฒนาแหล่งน้ำเพื่อการอุปโภค – บริโภคและเพื่อการเกษตร

๒. การพัฒนาด้านสาธารณสุข การส่งเสริมคุณภาพชีวิตการศึกษา ศาสนา ศิลปะ การกีฬาวัฒนธรรม ประเพณี ภูมิปัญญาท้องถิ่น

แนวทางการพัฒนา

- ๒.๑ ส่งเสริมสนับสนุนการสาธารณสุขมูลฐานยกระดับการบริการทางการแพทย์ เสริมสร้าง สุขภาพอนามัย ป้องกัน แก้ไข ควบคุมโรคติดต่อ และโรคไม่ติดต่อ
- ๒.๒ ส่งเสริมสนับสนุนการมีส่วนร่วมเพื่อการพัฒนาทางการศึกษา การกีฬานันทนาการให้กับเด็ก เยาวชน ประชาชน คนพิการ รวมถึงผู้ด้อยโอกาส และปลูกฝังค่านิยมหลักของคนไทย ๑๒ ประการ
- ๒.๓ ส่งเสริมสนับสนุนการจัดสวัสดิการให้ความช่วยเหลือเด็ก สตรี ผู้สูงอายุ คนพิการ ผู้ด้อยโอกาส และผู้ติดเชื้อเอชไอวี

๒.๔ พัฒนาสถาบันครอบครัว ชุมชน และสังคม ให้มีความเข้มแข็งตามหลักของปรัชญาเศรษฐกิจพอเพียง ภายใต้กรอบแนวคิดค่านิยมหลัก ๑๒ ประการ

๒.๕ ส่งเสริมการมีส่วนร่วมของภาครัฐ ภาคเอกชน และประชาชนภายใต้กรอบแนวคิดค่านิยมหลัก ๑๒ ประการ

๒.๖ สนับสนุนและสร้างความเข้มแข็งในการบำรุงรักษา ศาสนา ศิลปะ วัฒนธรรม ประเพณี ภูมิปัญญา ท้องถิ่นเพื่อเป็นภูมิคุ้มกันสร้างความเข้มแข็งและยั่งยืน ในการเป็นประชาคมอาเซียน

๒.๗ ส่งเสริมการใช้และการอนุรักษ์ภาษาท้องถิ่นการใช้ภาษาไทยอย่างถูกต้องควบคู่กับการเรียนรู้ ภาษาอังกฤษ ภาษาประเทศเพื่อนบ้านและวัฒนธรรมประเพณีเพื่อนบ้านในการเป็นประชาคมอาเซียน

๓. การพัฒนาด้านความมั่นคง การจัดให้มีระบบรักษาความสงบเรียบร้อยของชุมชน/สังคม

แนวทางการพัฒนา

๓.๑ ส่งเสริมสนับสนุนบริหารจัดการการป้องกันและให้ความรู้ด้าน บรรเทาสาธารณภัย การรักษาความสงบ เรียบร้อย ความปลอดภัยในชีวิตและทรัพย์สินของประชาชน

๓.๒ ส่งเสริมสนับสนุนการป้องกัน แก่ไข ปัญหายาเสพติด ตลอดจนการฟื้นฟูผู้ติดยาเสพติด

๓.๓ ส่งเสริมสนับสนุนการป้องกันแก้ไขปัญหายาเสพติด รวมถึงการท้องก่อนวัยอันควรและสร้างงานสร้างอาชีพ ให้กับผู้ที่เกี่ยวข้องกับยาเสพติด

๓.๔ ส่งเสริมสนับสนุนจัดระเบียบชุมชนเกี่ยวกับแรงงานต่างชาติด

๓.๕ ส่งเสริมสนับสนุนพัฒนาเศรษฐกิจ และสังคม เพื่อเพิ่มรายได้ และการครองชีพของชุมชน/ประชาชน

๓.๖ ส่งเสริมสนับสนุนให้ประชาชนมีจิตสำนึกด้านความมั่นคง และมีภูมิคุ้มกันอย่างยั่งยืน

๔. การพัฒนาและการส่งเสริมเกษตรกรรม การลงทุน พาณิชยกรรม และการท่องเที่ยว

แนวทางการพัฒนา

๔.๑ ส่งเสริมรักษาและพัฒนาแหล่งท่องเที่ยวทางแม่น้ำลำคลอง การท่องเที่ยวเชิงอนุรักษ์ตามวิถีชุมชนดั้งเดิม และปลูกจิตสำนึกให้รักถิ่นเกิด

๔.๒ ส่งเสริมการตลาดและการลงทุนด้านการท่องเที่ยว

๔.๓ ส่งเสริมสนับสนุนภาครัฐ เอกชน องค์กร ชุมชน/เครือข่ายในการพัฒนาต่อยอดและรักษาอาชีพ เกษตรกรรม การประมง การลงทุน พาณิชยกรรม อุตสาหกรรม การบริการเพื่อสร้างงาน สร้างอาชีพ สร้างรายได้ ให้กับประชาชน และส่งเสริมทักษะความรู้ในการเป็นประชาคมอาเซียน

๔.๔ ส่งเสริมและสนับสนุนพัฒนาต่อยอดการผลิต และจำหน่ายผลิตภัณฑ์เกษตรและประมง รวมทั้ง ผลิตภัณฑ์แปรรูปให้มีคุณภาพได้มาตรฐานมีมูลค่าเพิ่มทางเศรษฐกิจสามารถขยายเครือข่ายการตลาด สร้างรายได้ ให้กับเกษตรกรทั้งภายในประเทศและต่างประเทศ

๔.๕ คุ้มครองส่งเสริมและพัฒนาคุณภาพชีวิตผู้ใช้แรงงานและผู้ประกอบการ

๔.๖ สร้างกระบวนการมีส่วนร่วมของทุกภาคส่วนในการพัฒนา และบริหารการเกษตร และขับเคลื่อนให้บัง เกิดผลในทางปฏิบัติโดยยึดหลักปรัชญาเศรษฐกิจพอเพียง

๕. การพัฒนาด้านการบริหารจัดการทรัพยากรธรรมชาติและสิ่งแวดล้อมอย่างยั่งยืน

แนวทางการพัฒนา

- ๕.๑ ส่งเสริมการเพิ่มพื้นที่สีเขียวและอนุรักษ์ พื้นฟูทรัพยากรธรรมชาติและสิ่งแวดล้อม
- ๕.๒ บริหารจัดการขยะมูลฝอย สิ่งปฏิกูล และน้ำเสียทั้งทางบกและทางน้ำ
- ๕.๓ บริหารจัดการและรักษาความสมดุลของระบบนิเวศน์ ๓ น้ำ
- ๕.๔ เสริมสร้างการป้องกัน การกักตุนและรีไซเคิล แม่น้ำลำคลองและชายฝั่งทะเล

๖. การพัฒนาด้านการบริหารกิจการบ้านเมืองและสังคมที่ดี

แนวทางการพัฒนา

- ๖.๑ เติบโต พิชัย รักษาสถาบันชาติ ศาสนา พระมหากษัตริย์
- ๖.๒ ส่งเสริมการมีส่วนร่วมของประชาชนในการพัฒนาท้องถิ่น
- ๖.๓ พัฒนาความรู้ความเข้าใจและการมีส่วนร่วมของประชาชนเกี่ยวกับการเมืองการปกครองตามระบอบประชาธิปไตยอันมีพระมหากษัตริย์ทรงเป็นประมุข
- ๖.๔ ส่งเสริมการมีส่วนร่วมของประชาชนในการรับรู้ข้อมูลข่าวสาร
- ๖.๕ พัฒนาระบบการบริหารจัดการองค์กรให้มีประสิทธิภาพรวมถึงพัฒนาหน่วยงานและบุคลากรทุกรูปแบบ
- ๖.๖ ก่อสร้าง/ปรับปรุงสถานที่ปฏิบัติงาน บำรุงรักษา/จัดท้าวีสถู อุปกรณ์เครื่องมือเครื่องใช้ และพัฒนาระบบการทำงานโดยใช้เทคโนโลยีที่ทันสมัย
- ๖.๗ พัฒนาการบริหารกิจการบ้านเมืองและสังคมที่ดี ภายใต้ค่านิยมหลักของคนไทย ๑๒ ประการ
- ๖.๘ ส่งเสริมการมีส่วนร่วมของภาครัฐและภาคประชาชนในการป้องกันปัญหาคอร์รัปชันอย่างยั่งยืน

๒. ยุทธศาสตร์ขององค์การบริหารส่วนตำบลบางช้าง

๒.๑ วิสัยทัศน์

“ศิลปวัฒนธรรมล้ำค่า รักษาสิ่งแวดล้อมและทรัพยากรธรรมชาติ คุณภาพชีวิตที่ดี เศรษฐกิจพัฒนาศรัทธาประชาธิปไตย”

๒.๒ ยุทธศาสตร์

๑. ยุทธศาสตร์การพัฒนาด้านโครงสร้างพื้นฐาน
๒. ยุทธศาสตร์การพัฒนาด้านสาธารณสุข การส่งเสริมคุณภาพชีวิต การศึกษา ศาสนา ศิลปะ การกีฬา วัฒนธรรม ประเพณี ภูมิปัญญาท้องถิ่น
๓. ยุทธศาสตร์การพัฒนาด้านการจัดระเบียบชุมชน/สังคม การรักษาความสงบเรียบร้อย
๔. ยุทธศาสตร์การพัฒนาและการส่งเสริมเกษตรกรรม การลงทุน พาณิชยกรรมและการท่องเที่ยว
๕. ยุทธศาสตร์การพัฒนาด้านการบริหารจัดการทรัพยากรธรรมชาติ

๒.๓ เป้าประสงค์

๑. ชุมชนมีคุณภาพชีวิตที่ดีขึ้น ได้รับการดูแลด้านสุขภาพและการบริการด้านสวัสดิการสังคมอย่างทั่วถึง
๒. ประชาชนได้รับการศึกษาเพิ่มมากขึ้น ทั้งในระบบและนอกระบบการศึกษา รวมทั้งขยายช่องทางในการรับรู้ข้อมูลข่าวสารที่ทันสมัยของประชาชนเพิ่มขึ้น
๓. การได้รับบริการด้านสาธารณสุขปลอดภัยมีความสะดวกและเสมอภาค
๔. ประชาชนมีอาชีพและมีรายได้พอเพียง
๕. ส่งเสริมประชาชนมีส่วนร่วมในการอนุรักษ์ทรัพยากรธรรมชาติและสิ่งแวดล้อมอย่างยั่งยืน
๖. การบริหารจัดการภาครัฐที่ดีแบบบูรณาการและมีส่วนร่วม

ยุทธศาสตร์	คำเป้าหมาย	ตัวชี้วัดระดับเป้าประสงค์
๑. ยุทธศาสตร์การพัฒนา ด้านโครงสร้างพื้นฐาน	การก่อสร้าง ปรับปรุง บำรุงรักษาโครงสร้าง พื้นฐานต่างๆในพื้นที่ เช่น ถนน สะพาน ราง ระบายน้ำ ท่อลอดเหลี่ยม ท่อ คสล. หอ กระจายข่าว ระบบน้ำอุปโภคบริโภค อาคาร ต่างๆ สิ่งก่อสร้างในฉาปนสถาน ป้ายจราจร กระจกโค้งป้องกันอุบัติเหตุ ไฟกระพริบ ฯลฯ ประมาณร้อยละ ๗๐	จำนวนถนนที่ได้มาตรฐานเพิ่มขึ้น
๒. ยุทธศาสตร์การพัฒนา ด้านสาธารณสุข การส่งเสริมคุณภาพชีวิต การศึกษา ศาสนา ศิลปะ การกีฬา วัฒนธรรม ประเพณี ภูมิปัญญาท้องถิ่น	การดำเนินการจัดทำโครงการพัฒนาด้านการ สาธารณสุข การส่งเสริมคุณภาพชีวิต การศึกษา ศาสนา ศิลปะ การกีฬา วัฒนธรรม ประเพณี ภูมิปัญญาท้องถิ่น ทั้งในด้านที่องค์การบริหาร ส่วนตำบลดำเนินการเอง และอุดหนุนกลุ่ม องค์กรประชาชนหรือกลุ่มหน่วยงานที่เกี่ยวข้อง เพื่อ ส่งเสริมคุณภาพชีวิตของประชาชนให้มี คุณภาพชีวิตที่ได้มาตรฐานเพิ่มขึ้นพร้อมทั้ง อนุรักษ์ สืบสานวัฒนธรรม ประเพณี ภูมิปัญญา ท้องถิ่นให้ยังคงอยู่กับประชาชนตำบลบางช้าง ตราบข้าวลูกข้าวหลาน ประมาณร้อยละ ๘๐	จำนวนประชาชนมีคุณภาพชีวิตที่ได้ มาตรฐานเพิ่มขึ้น
๓. ยุทธศาสตร์การพัฒนาด้านการ จัดระเบียบ ชุมชน/สังคมการรักษา ความสงบเรียบร้อย	ดำเนินการเพิ่มศักยภาพการปฏิบัติงานให้แก่ อปพร.ฝึกอบรมราษฎรในหมู่บ้านให้มีความรู้ ปลูกจิตสำนึกให้ราษฎรมีความสามัคคี ปรองดอง สมานฉันท์ เพื่อความมั่นคงของชาติ จำนวนปัญหาสังคม ยาเสพติด การท้องถิ่นวัย อันควรและปัญหาแรงงานต่างชาติดีที่ลดลง เพิ่ม ประสิทธิภาพ การป้องกันและบรรเทาสาธารณ ภัยและลดอุบัติเหตุบนท้องถนน ฯลฯ ประมาณ ร้อยละ ๗๐	จำนวนปัญหาสังคม ยาเสพติด การ ท้องถิ่นวัยอันควร และปัญหา แรงงาน ต่างด้าวที่ลดลง
๔. ยุทธศาสตร์การพัฒนาและการ ส่งเสริมเกษตรกรรม การลงทุน พาณิชย์กรรม และการท่องเที่ยว	พัฒนา วางแผน ส่งเสริมการลงทุนและการ พาณิชย์ กรรมพัฒนา วางแผน ส่งเสริมการ ท่องเที่ยวในพื้นที่ตำบลบางช้างให้มีจำนวน สถานที่ท่องเที่ยวที่ได้มาตรฐานเพิ่มขึ้น ประมาณร้อยละ ๗๐	จำนวนสถานที่ท่องเที่ยวที่ได้ มาตรฐานเพิ่มขึ้น

<p>๕. ยุทธศาสตร์การพัฒนาด้านการบริหารจัดการและการอนุรักษ์ทรัพยากรธรรมชาติและสิ่งแวดล้อมอย่างยั่งยืน</p>	<p>การบริหารจัดการและการอนุรักษ์ทรัพยากรธรรมชาติและสิ่งแวดล้อมได้รับการฟื้นฟูที่เพิ่มขึ้น ประมาณร้อยละ ๗๐</p>	<p>ทรัพยากรธรรมชาติและสิ่งแวดล้อมได้รับการฟื้นฟูที่เพิ่มขึ้น</p>
<p>๖. ยุทธศาสตร์การพัฒนาด้านการบริหารกิจการบ้านเมืองและสังคมที่ดี</p>	<p>จัดดำเนินโครงการต่างๆ เช่น โครงการที่เกี่ยวกับการเทิดทูน พิทักษ์ รักษาสถาบัน ชาติ ศาสนา พระมหากษัตริย์ เพื่อพัฒนาระบบการเมืองในระบอบประชาธิปไตยอันมีพระมหากษัตริย์ทรงเป็นประมุขและเพื่อให้การบริหารงานมีประสิทธิภาพและประสิทธิผลสูงสุด ประมาณร้อยละ ๗๐</p>	<p>จำนวนประชาชนมีส่วนร่วมในการปฏิบัติงานที่เพิ่มขึ้น</p>

๒.๕ ค่าเป้าหมาย

จุดมุ่งหมายเพื่อการพัฒนา (Goals)	ตัวชี้วัด(kpls)	ข้อมูลพื้นฐาน (Baseline Data)	เป้าหมาย(Targets)						
			ปี ๖๑-๖๕	ปี ๖๑	ปี ๖๒	ปี ๖๓	ปี ๖๔	ปี ๖๔	ปี ๖๕
<p>๑. ประชาชนมีคุณภาพชีวิตที่ดีขึ้น ได้รับการดูแลด้านสุขภาพ และการบริการด้านสวัสดิการสังคมอย่างทั่วถึง ได้รับการศึกษาเพิ่มมากขึ้น ทั้งในระบบการศึกษาและนอกระบบการศึกษา รวมทั้งขยายช่องทางในการรับข้อมูลข่าวสารที่ทันสมัยของประชาชนเพิ่มขึ้น</p> <p>ส่งเสริมประชาชนมีส่วนร่วมกิจกรรมทางศาสนาและการฟื้นฟูอนุรักษ์ศิลปวัฒนธรรมท้องถิ่น</p>	๑.จำนวนประชาชนที่มีคุณภาพชีวิตที่ดีและได้รับการดูแลสุขภาพอยู่เสมอ	๑. ประชาชนในตำบลได้ใช้บริการสาธารณสุขร้อยละ ๘๐	๑๐๐%	๘๐%	๙๐%	๙๕%	๑๐๐%	-	๑๐๐%
	๒.จำนวนประชากรที่ได้รับการบริการด้านสวัสดิการสังคม	๒.ประชาชนในตำบลได้รับการบริการด้านสวัสดิการสังคมร้อยละ ๗๐	๑๐๐%	๖๐%	๗๐%	๘๐%	๙๐%	๑๐๐%	๑๐๐%
	๓.ร้อยละของประชาชนที่มีช่องทางในการรับรู้ข้อมูลข่าวสารที่ทันสมัย	๓.ประชาชนที่มีช่องทางในการเรียนรู้ข้อมูลข่าวสารที่ทันสมัยมีร้อยละ ๖๐ ของประชากรทั้งหมด	๑๐๐%	๖๐%	๘๐%	๙๐%	๑๐๐%	-	๑๐๐%
	๔.เด็กและเยาวชน ที่อยู่ในวัยเรียนได้รับการศึกษาทั่วถึง	๔. เด็ก เยาวชน ได้รับการศึกษาร้อยละ ๘๐	๑๐๐%	๘๐%	๙๐%	๑๐๐%	-	-	๑๐๐%
	๕.จำนวนประชาชนในตำบลที่ให้ความสนใจในกิจกรรมทางศาสนาอยู่เป็นประจำ	๕.ประชาชนให้ความสนใจในกิจกรรมทางศาสนาร้อยละ ๗๐ ของประชาชนทั้งหมด	๑๐๐%	๗๐%	๘๐%	๙๐%	๑๐๐%	๑๐๐%	๑๐๐%
	๖.โครงการต่างๆที่เกี่ยวข้องกับศาสนา ศิลปวัฒนธรรมในท้องถิ่น	๖.ประชาชนที่เข้าร่วมโครงการ	๑๐๐%	๕๐%	๗๐%	๘๐%	๙๐%	๑๐๐%	๑๐๐%

จุดมุ่งหมายเพื่อการพัฒนา (Goals)	ตัวชี้วัด(kpls)	ข้อมูลพื้นฐาน (Baseline Data)	เป้าหมาย(Targets)						
			ปี ๖๑-๖๕	ปี ๖๑	ปี ๖๒	ปี ๖๓	ปี ๖๔	ปี ๖๔	ปี ๖๕
๒.ประชาชนมีอาชีพมีรายได้พอเพียง	๑.ร้อยละของประชาชนในวัยทำงาน (๑๘-๖๐) ที่มีงานทำ	๑.ประชาชนในวัยทำงานมีงานทำร้อยละ ประชาชนในวัยทำงานทั้งหมด	๑๐๐%	๖๐%	๗๐%	๘๐%	๙๐%	๑๐๐%	๑๐๐%
	๒. ร้อยละของครัวเรือนที่รายรับที่มี รายรับมากกว่ารายจ่าย	๒.ครัวเรือนที่มีรายได้มากกว่ารายจ่ายประมาณ	๑๐๐%	๕๐%	๗๐%	๘๐%	๙๐%	๑๐๐%	๑๐๐%
๖.การพัฒนาและส่งเสริมการท่องเที่ยวในชุมชน	๑. จำนวนแหล่งท่องเที่ยวในชุมชนที่ได้รับการพัฒนา	แหล่งท่องเที่ยวในชุมชนที่ได้รับการพัฒนา ร้อยละ ๕๐	๑๐๐%	๕๐%	๖๐%	๘๐%	๙๐%	๑๐๐%	๑๐๐%
๗.การบริหารจัดการภาครัฐที่ดีแบบบูรณาการและมีส่วนร่วม	๑.ประชาชนมีส่วนร่วมในกิจกรรมของ ภาครัฐ	๑.ประชาชนให้ความสนใจภาครัฐร้อยละ ๗๕ ของประชาชนทั้งหมด	๑๐๐%	๗๕%	๙๐%	๑๐๐%	-	-	๑๐๐%
	๒.ภาครัฐมีการปรับปรุงเปลี่ยนแปลง บริหารจัดการอยู่เสมอ	๒.โครงสร้างของภาครัฐปรับเพื่อการบริหาร จัดการที่ตลอดร้อยละ ๘๐	๑๐๐%	๘๐%	๘๕%	๙๐%	๙๕%	๑๐๐%	๑๐๐%

๒.๖ กลยุทธ์ขององค์การบริหารส่วนตำบลบางช้าง

๑. ยุทธศาสตร์ด้านโครงสร้างพื้นฐาน

กลยุทธ์

- ๑.๑ พัฒนาระบบการขนส่งและโลจิสติกส์ ระบบสาธารณูปโภค สาธารณูปการ การก่อสร้าง ซ่อมแซม ปรับปรุง บำรุงรักษา โครงสร้างพื้นฐานให้ได้มาตรฐาน
- ๑.๒ พัฒนาระบบการคมนาคมทางบกและทางน้ำ
- ๑.๓ การจัดทำผังเมืองและผังเมืองรวม
- ๑.๔ พัฒนาแหล่งน้ำเพื่อการอุปโภค – บริโภคและเพื่อการเกษตร

๒. ยุทธศาสตร์การพัฒนาด้านสาธารณสุข การส่งเสริมคุณภาพชีวิต การศึกษา ศิลปะ การกีฬา วัฒนธรรม

ประเพณี ภูมิปัญญาท้องถิ่น

กลยุทธ์

- ๑.๑ ส่งเสริมสนับสนุนการสาธารณสุขมูลฐานยกระดับการบริการทางการแพทย์ เสริมสร้างสุขภาพอนามัย ป้องกัน แก้ไข ควบคุม โรคติดต่อและโรคไม่ติดต่อ
- ๑.๒ ส่งเสริมสนับสนุนการมีส่วนร่วมทางการศึกษา การกีฬา นันทนาการ ให้กับเด็ก เยาวชน ประชาชน คนพิการ รวมถึงผู้ด้อยโอกาส
- ๑.๓ ส่งเสริมสนับสนุนการจัดสวัสดิการให้ความช่วยเหลือเด็ก สตรี ผู้สูงอายุ คนพิการ ผู้ด้อยโอกาสและผู้ติดเชื้อเอชไอวี
- ๑.๔ พัฒนาสถาบันครอบครัว ชุมชนและสังคมให้มีความเข้มแข็งตามหลักของปรัชญาเศรษฐกิจพอเพียง
- ๑.๕ ส่งเสริมการมีส่วนร่วมของภาครัฐ ภาคเอกชนและประชาชน
- ๑.๖ สนับสนุนและสร้างความเข้มแข็งในการบำรุงรักษา ศิลปะ วัฒนธรรม ประเพณี ภูมิปัญญาท้องถิ่นเพื่อเป็นภูมิคุ้มกัน การก้าวสู่ประชาคมอาเซียน

ส่งเสริมการใช้และการอนุรักษ์ภาษาท้องถิ่นการใช้ภาษาไทยอย่างถูกต้องควบคู่กับการเรียนรู้ภาษาอังกฤษ ภาษาประเทศเพื่อนบ้านและวัฒนธรรมประเพณีเพื่อนบ้านเพื่อเตรียมความพร้อมการเข้าสู่ประชาคมอาเซียน

๓. ยุทธศาสตร์การพัฒนาด้านการจัดระเบียบชุมชน/สังคมการรักษาความสงบเรียบร้อย

กลยุทธ์

- ๓.๑ บริหารจัดการการป้องกัน บรรเทาสาธารณภัย การรักษาความสงบเรียบร้อย ความปลอดภัยในชีวิตและทรัพย์สินของประชาชน
- ๓.๒ ส่งเสริมสนับสนุนการป้องกัน แก้ไขปัญหายาเสพติด ตลอดจนการฟื้นฟูผู้ติดยาเสพติด
- ๓.๓ ส่งเสริมสนับสนุนการป้องกันแก้ไขปัญหาสังคมรวมถึงการป้องกันวินัยอันควร
- ๓.๔ จัดระเบียบชุมชนเกี่ยวกับแรงงานต่างชาติด

๔.ยุทธศาสตร์การพัฒนาและการส่งเสริมเกษตรกรรม การลงทุน พาณิชยกรรมและการท่องเที่ยว

กลยุทธ์

๔.๑ ส่งเสริมและพัฒนาแหล่งท่องเที่ยวทางแม่น้ำลำคลอง การท่องเที่ยวเชิงอนุรักษ์และปลูกจิตสำนึกให้รักถิ่นเกิด

๔.๒ ส่งเสริมการตลาดและการท่องเที่ยว

๔.๓ ส่งเสริมสนับสนุนภาครัฐ เอกชน องค์กรชุมชน/เครือข่ายในการพัฒนาอาชีพ เกษตรกรรม การประมง การลงทุน พาณิชยกรรมบริการเพื่อสร้างงาน สร้างอาชีพ สร้างรายได้ให้กับประชาชนและส่งเสริมทักษะความรู้เพื่อเข้าสู่ประชาคมอาเซียน

๔.๔ ส่งเสริมและสนับสนุน พัฒนาการผลิตและจำหน่ายผลิตภัณฑ์เกษตรและประมง รวมทั้งผลิตภัณฑ์แปรรูปให้มีคุณภาพได้มาตรฐานมีมูลค่าเพิ่มทางเศรษฐกิจสามารถขยายเครือข่ายการตลาดสร้างรายได้ให้กับเกษตรกรทั้งภายในประเทศและต่างประเทศ

๔.๕ คุ้มครอง ส่งเสริมและพัฒนาคุณภาพชีวิตผู้ใช้แรงงาน

๔.๖ สร้างกระบวนการมีส่วนร่วมของทุกภาคส่วนในการพัฒนา และบริหารการเกษตรและขับเคลื่อนให้บังเกิดผลในทางปฏิบัติโดยยึดหลักปรัชญาเศรษฐกิจพอเพียง

๕.ยุทธศาสตร์ด้านการบริหารจัดการทรัพยากรธรรมชาติและสิ่งแวดล้อมอย่างยั่งยืน

กลยุทธ์

๕.๑ อนุรักษ์ ฟื้นฟูทรัพยากรธรรมชาติและสิ่งแวดล้อม

๕.๒ บริหารจัดการขยะมูลฝอย สิ่งปฏิกูลและน้ำเสีย

๕.๓ บริหารจัดการและรักษาความสมดุลของระบบนิเวศ ๓ น้ำ

๕.๔ เสริมสร้างการป้องกัน การกักเซาะริมตลิ่ง แม่น้ำลำคลอง และ ชายฝั่งทะเล

๖.ยุทธศาสตร์การพัฒนาด้านการบริหารกิจการบ้านเมืองและสังคมที่ดี

กลยุทธ์

๖.๑ เติบโตทุน พัทธกิจ รักษาสถาบัน ชาติ ศาสนา พระมหากษัตริย์

๖.๒ ส่งเสริมการมีส่วนร่วมของประชาชนในการพัฒนาท้องถิ่น

๖.๓ พัฒนาความรู้ความเข้าใจและการมีส่วนร่วมของประชาชนเกี่ยวกับการเมืองการปกครองตามระบอบประชาธิปไตยอันมีพระมหากษัตริย์ทรงเป็นประมุข

๖.๔ ส่งเสริมการมีส่วนร่วมของประชาชนในการรับรู้ข้อมูลข่าวสาร

๖.๕ พัฒนาระบบการบริหารจัดการองค์กรให้มีประสิทธิภาพรวมถึงพัฒนาหน่วยงานและบุคลากรทุกรูปแบบ

๖.๖ ก่อสร้าง/ปรับปรุงสถานที่ปฏิบัติงานและบำรุงรักษา/จัดทาสตูดอุปกรณ์เครื่องมือเครื่องใช้และการพัฒนาระบบการทำงานโดยใช้เทคโนโลยีที่ทันสมัย

๒.๗ จุดยืนทางยุทธศาสตร์

๑) การพัฒนาชุมชนให้น่าอยู่มีความเข้มแข็ง โดยได้รับบริการสาธารณะด้านโครงสร้างพื้นฐานที่จำเป็นเพื่อรองรับการขยายตัวของชุมชนและเศรษฐกิจ

๒) การพัฒนาระบบการศึกษาและส่งเสริมศิลปวัฒนธรรมท้องถิ่น

๓) ส่งเสริมและพัฒนาศักยภาพคนและความเข้มแข็งของชุมชนในการพึ่งตนเอง

๔) การกำจัดขยะมูลฝอย สิ่งปฏิกูลและมลภาวะสิ่งแวดล้อมที่มีอย่างยั่งยืน

๕) การพัฒนาระบบการบริหารจัดการภาครัฐที่ดีและมีมีส่วนร่วมจากทุกภาคส่วน

๓.การวิเคราะห์เพื่อพัฒนาท้องถิ่น

๓.๑ การวิเคราะห์กรอบการจัดทำยุทธศาสตร์ขององค์กรปกครองส่วนท้องถิ่น

จากสภาพทั่วไปและข้อมูลพื้นฐานสำคัญภายในองค์การบริหารส่วนตำบลบางช้างสามารถวิเคราะห์ถึงโอกาสและภาวะคุกคามหรือข้อจำกัดอันเป็นสภาวะแวดล้อมภายนอกที่มีผลต่อการพัฒนาในด้านต่าง ๆ ของท้องถิ่น รวมทั้งการวิเคราะห์จุดอ่อน จุดแข็ง ของท้องถิ่น ได้ดังนี้

การวิเคราะห์สภาวะแวดล้อม (SWOT ANALYSIS) ขององค์การบริหารส่วนตำบลบางช้าง ปัจจัยภายใน

ปัจจัยภายใน	
จุดแข็ง (Strength)	จุดอ่อน (Weakness)
<p>ด้านโครงสร้างพื้นฐาน</p> <p>๑. มีเส้นทางสัญจรเป็นไปด้วยความสะดวกอยู่ห่างจากที่ว่าการอำเภออัมพวาไม่มากและสามารถเดินทางโดยรถยนต์หรือรถประจำทางก็ได้</p> <p>๒. การคมนาคมในหมู่บ้าน ตำบล มีความสะดวก</p> <p>ด้านเศรษฐกิจ</p> <p>๑. เป็นพื้นที่ราบลุ่มเหมาะแก่การทำเกษตรได้ตลอดทั้งปี</p> <p>๒. ประชาชนมีความชำนาญในการทำผลิตภัณฑ์จากภูมิปัญญาท้องถิ่น</p> <p>๓. มีการเพาะปลูกพืชทางการเกษตร ป้อนเข้าสู่ตลาดทุกฤดูกาล</p> <p>ด้านสังคม</p> <p>๑. มีวัฒนธรรม ประเพณีและวิถีชีวิตที่มีเอกลักษณ์</p> <p>๒. มีการประชาสัมพันธ์ข้อมูลข่าวสารของรัฐอย่างทั่วถึง</p> <p>ด้านสาธารณสุข</p> <p>๑. มีสถานอนามัยที่ทันสมัย</p> <p>๒. มีบุคลากรด้านสาธารณสุขที่มีความรู้ความสามารถ</p> <p>ด้านการเมือง การบริหาร</p> <p>๑. มีอิสระในการบริหารจัดการ</p> <p>๒. มีงบประมาณในการพัฒนาเป็นของตนเองและตรวจสอบได้</p> <p>๓. ผู้นำมีการมุ่งมั่นในการพัฒนา</p> <p>๔. เจ้าหน้าที่ปฏิบัติงานตามกฎหมายระเบียบ</p> <p>๕. อุปกรณ์เครื่องใช้สำนักงานมีความทันสมัย</p>	<p>ด้านโครงสร้างพื้นฐาน</p> <p>๑. บริเวณทางแยกบางแห่งยังมีจุดเสี่ยงต่อการเกิดอุบัติเหตุทางถนนตามทางแยกต่างๆ</p> <p>๒. บริเวณทางโค้งบางจุดยังเสี่ยงต่อการเกิดอุบัติเหตุเนื่องจากไม่มีราวกันภัย</p> <p>ด้านเศรษฐกิจ</p> <p>๑. ประชาชนส่วนใหญ่ยังมีรายได้ต่ำ</p> <p>๒. ผลผลิตทางการเกษตรราคาตกต่ำ</p> <p>๓. ขาดตลาดรองรับสินค้าของกลุ่มอาชีพ</p> <p>๔. ขาดการรวมกลุ่มเพื่อต่อรองราคาสินค้า</p> <p>ด้านสังคม</p> <p>๑. ประชาชนขาดความสามัคคี ขาดการทำงานเป็นหมู่คณะเป็นทีม</p> <p>๒. ประชาชนขาดการเคารพกฎระเบียบของหมู่บ้าน</p> <p>ด้านสาธารณสุข</p> <p>๑. ประชาชนยังขาดความรู้ด้านสาธารณสุขพื้นฐาน</p> <p>๒. ประชาชนยังขาดการออกกำลังกายและดูแลสุขภาพเบื้องต้น</p> <p>ด้านการเมือง การบริหาร</p> <p>๑. ประชาชนยังขาดการมีส่วนร่วมในการพัฒนา</p> <p>๒. บุคลากรในองค์กรมีจำนวนน้อยเมื่อเทียบกับปริมาณงานที่มากขึ้น</p> <p>๓. งบประมาณการพัฒนามีจำนวนน้อย</p> <p>๔. ครุภัณฑ์ เครื่องใช้ในสำนักงานยังมีไม่เพียงพอต่อการปฏิบัติงาน</p>

ปัจจัยภายใน	
จุดแข็ง (Strength)	จุดอ่อน (Weakness)
<p>ด้านการศึกษา ศาสนา และวัฒนธรรม</p> <p>๑. มีสถานศึกษาระดับประถม</p> <p>๒. มีการส่งเสริมประเพณีและวัฒนธรรมต่างๆ</p> <p>ด้านทรัพยากรธรรมชาติและสิ่งแวดล้อม</p> <p>๑. มีที่ดินทำการเกษตรจำนวนมาก</p>	<p>ด้านการศึกษา ศาสนา และวัฒนธรรม</p> <p>๑. มาตรฐานการศึกษาระหว่างโรงเรียนในจังหวัดกับโรงเรียนในตำบลแตกต่างกัน</p> <p>๒. เยาวชนยังขาดคุณธรรมและจริยธรรม</p> <p>ด้านทรัพยากรธรรมชาติและสิ่งแวดล้อม</p> <p>๑. ขาดการบำรุงรักษาหน้าดิน</p> <p>๒. การจัดเก็บและกำจัดขยะมูลฝอยใช้งบประมาณสูง</p> <p>๓. ขาดระบบการกำจัดน้ำเสีย</p>

๓.๒ การประเมินสถานการณ์สภาพแวดล้อมภายนอก

ปัจจัยภายนอก	
โอกาส (Opportunity)	ภัยคุกคาม (Threat)
<p>๑. นโยบายของรัฐบาลในการแก้ไขปัญหาความยากจนและพัฒนาคุณภาพชีวิตของประชาชน</p> <p>๒. นโยบายการกระจายอำนาจสู่ท้องถิ่นเพิ่มโอกาสในการพัฒนาที่สอดคล้องกับสภาพปัญหาและความต้องการของประชาชนทำให้ชุมชนเข้ามามีส่วนร่วมได้ดียิ่งขึ้น และมีอิสระในการบริหารจัดการในพื้นที่มากขึ้น</p> <p>๓. นโยบายเร่งรัดการปลูกพืชเศรษฐกิจและการเกษตรปลอดภัย</p> <p>๔. นโยบายการปราบปรามยาเสพติดอย่างจริงจัง</p> <p>๕. พ.ร.บ.กำหนดแผนและขั้นตอนการกระจายอำนาจให้แก่องค์กรปกครองส่วนท้องถิ่น พ.ศ.๒๕๔๒ ทำให้ท้องถิ่นมีบทบาทในการพัฒนาเพิ่มขึ้น</p>	<p>๑. ประชาชนขาดการรวมกลุ่ม</p> <p>๒. เด็กและเยาวชนลี้ภัยวัฒนธรรมไทย ชอบเลียนแบบวัฒนธรรมตะวันตก ทำให้เกิดปัญหาวัยรุ่นในด้านต่างๆ ประกอบกับไม่มีผู้ใหญ่ที่เป็นตัวอย่างในการปฏิบัติ</p> <p>๓. ผลผลิตทางการเกษตรถูกพ่อค้าคนกลางกดราคา</p> <p>๔. ผลกระทบจากความขัดแย้งทางการเมืองระดับประเทศ</p> <p>๕. กฎระเบียบบางประการไม่เอื้อต่อการประกอบอาชีพท้องถิ่นบางประเภท เช่น การทำมะพร้าวขาว</p>

ส่วนที่ ๓ การนำแผนพัฒนาท้องถิ่นไปสู่การปฏิบัติ

๑. ยุทธศาสตร์การพัฒนาและแผนงาน

ที่	ยุทธศาสตร์	ด้าน	แผนงาน	หน่วยงานรับผิดชอบหลัก	หน่วยงานสนับสนุน
๑	ยุทธศาสตร์การพัฒนาด้านโครงสร้างพื้นฐาน	ด้านบริการชุมชนและสังคม	แผนงานเคหะและชุมชน	กองช่าง	อบจ.
๒	การพัฒนาด้านสาธารณสุข การส่งเสริมคุณภาพชีวิต การศึกษา ศาสนา ศิลปะ การกีฬาวัฒนธรรม ประเพณี และกีฬาเยาวชน	ด้านบริการชุมชนและสังคม	แผนงานสร้างความเข้มแข็งของชุมชน	กองการศึกษา ฯ	
			แผนงานการศาสนาวัฒนธรรมและนันทนาการ	สำนักปลัด ฯ	
			แผนงานการศาสนาวัฒนธรรมและนันทนาการ	กองสวัสดิการ ฯ	
			แผนงานการศึกษา	กองการศึกษา ฯ	
			แผนงานสาธารณสุข	กองสาธารณสุข ฯ	
			แผนงานสังคมสงเคราะห์	กองสวัสดิการ ฯ	
		ด้านการดำเนินงานอื่น	แผนงานงบกลาง	กองสวัสดิการ ฯ	
			กองสาธารณสุข ฯ		



ส่วนที่ ๓ การนำแผนพัฒนาท้องถิ่นไปสู่การปฏิบัติ

ที่	ยุทธศาสตร์	ด้าน	แผนงาน	หน่วยงานรับผิดชอบหลัก	หน่วยงานสนับสนุน
๓	การพัฒนาด้านความมั่นคง การจัดให้มีระบบรักษาความสงบเรียบร้อยของชุมชน/สังคม	ด้านบริหารงานทั่วไป	แผนงานรักษาความสงบภายใน	สำนักปลัด ฯ	
				กองช่าง	
		ด้านบริการชุมชนและสังคม	แผนงานสร้างความเข้มแข็งของชุมชน	สำนักปลัด ฯ	
๔	การพัฒนาและการส่งเสริมเกษตรกรรม การลงทุน พาณิชยกรรม และการท่องเที่ยว	ด้านบริการชุมชนและสังคม	แผนงานสร้างความเข้มแข็งของชุมชน	สำนักปลัด ฯ	
			แผนงานการศึกษา	กองการศึกษา ฯ	
		ด้านการเศรษฐกิจ	แผนงานอุตสาหกรรมและการโยธา	กองช่าง	อบจ.
			แผนงานการเกษตร	กองสาธารณสุข ฯ	
๕	การพัฒนาด้านการบริหารจัดการทรัพยากรธรรมชาติและสิ่งแวดล้อมอย่างยั่งยืน	ด้านบริการชุมชนและสังคม	แผนงานสร้างความเข้มแข็งของชุมชน	กองการศึกษา ฯ	
			แผนงานการศึกษา		
		ด้านเศรษฐกิจ	แผนงานการเกษตร	สำนักปลัด ฯ	



ส่วนที่ ๓ การนำแผนพัฒนาท้องถิ่นไปสู่การปฏิบัติ

ที่	ยุทธศาสตร์	ด้าน	แผนงาน	หน่วยงานรับผิดชอบหลัก	หน่วยงานสนับสนุน
๖	การพัฒนาด้านการบริหารกิจการบ้านเมือง และสังคมที่ดี	ด้านบริหารงานทั่วไป	แผนงานบริหารทั่วไป	กองการศึกษา ฯ	
		ด้านบริการชุมชนและสังคม	แผนงานสร้างความเข้มแข็งของชุมชน	สำนักปลัด ฯ	
			แผนงานการศาสนาวัฒนธรรมและนันทนาการ	กองการศึกษา ฯ	
			แผนงานเคหะชุมชน	สำนักปลัด ฯ	
รวม	๖ ยุทธศาสตร์	๔ ด้าน	๑๑ แผนงาน	๔ หน่วยงาน	



บัญชีสรุปโครงการพัฒนาท้องถิ่น (พ.ศ. ๒๕๖๑ - ๒๕๖๕)
องค์การบริหารส่วนตำบลบางช้าง อำเภอมัทพวา จังหวัดสมุทรสงคราม

แบบ ผ. ๐๑

๒. บัญชีโครงการพัฒนาท้องถิ่น

ยุทธศาสตร์	ปี ๒๕๖๑		ปี ๒๕๖๒		ปี ๒๕๖๓		ปี ๒๕๖๔		ปี ๒๕๖๕		รวม ๕ ปี		
	จำนวนโครงการ	งบประมาณ	จำนวนโครงการ	งบประมาณ	จำนวนโครงการ	งบประมาณ	จำนวนโครงการ	งบประมาณ	จำนวนโครงการ	งบประมาณ	จำนวนโครงการ	งบประมาณ	
ก. ยุทธศาสตร์จังหวัดที่ ๑ ส่งเสริมและพัฒนาให้เป็นศูนย์กลางการท่องเที่ยวเชิงอนุรักษ์และวัฒนธรรม ที่สอดคล้องกับวิถีชีวิตอย่างยั่งยืน													
ข. ยุทธศาสตร์การพัฒนาขององค์กรปกครองส่วนท้องถิ่นในเขตจังหวัดสมุทรสงครามที่ ๑ การพัฒนาด้านโครงสร้างพื้นฐาน													
ยุทธศาสตร์การพัฒนาขององค์การบริหารส่วนตำบลบางช้างที่ ๑ ยุทธศาสตร์พัฒนาด้านโครงสร้างพื้นฐาน													
๑	แผนงานเคหะและชุมชน	๑๘	๑๗,๘๘๕,๐๐๐	๙	๓,๘๔๐,๐๐๐	๑๖	๖,๐๕๐,๐๐๐	๙	๒,๘๓๐,๐๐๐	๗	๑,๓๕๐,๐๐๐	๕๙	๓๑,๙๕๕,๐๐๐
รวม		๑๘	๑๗,๘๘๕,๐๐๐	๙	๓,๘๔๐,๐๐๐	๑๖	๖,๐๕๐,๐๐๐	๙	๒,๘๓๐,๐๐๐	๗	๑,๓๕๐,๐๐๐	๕๙	๓๑,๙๕๕,๐๐๐
ก. ยุทธศาสตร์จังหวัดที่ ๓ สร้างเสริมและพัฒนาคุณภาพชีวิตของประชาชนและผู้สูงอายุให้มีความมั่นคง เข้มแข็ง สามารถดำรงชีวิตตามหลักปรัชญาของเศรษฐกิจพอเพียง													
ข. ยุทธศาสตร์การพัฒนาขององค์กรปกครองส่วนท้องถิ่นในเขตจังหวัดสมุทรสงครามที่ ๒ การพัฒนาด้านสาธารณสุข การส่งเสริมคุณภาพชีวิต การศึกษา ศาสนา ศิลปะ การกีฬาวัฒนธรรม ประเพณี ภูมิปัญญาท้องถิ่น													
ยุทธศาสตร์การพัฒนาขององค์การบริหารส่วนตำบลบางช้างที่ ๒ การพัฒนาด้านสาธารณสุข การส่งเสริมคุณภาพชีวิต การศึกษา ศาสนา ศิลปะ การกีฬาวัฒนธรรม ประเพณี ภูมิปัญญาท้องถิ่น													
๑	แผนงานสร้างความเข้มแข็งของชุมชน	๕	๓๒๐,๐๐๐	๕	๓๒๐,๐๐๐	๕	๓๒๐,๐๐๐	๔	๒๓๐,๐๐๐	๔	๒๓๐,๐๐๐	๑๙	๑,๔๙๐,๐๐๐
๒	แผนงานการศาสนาวัฒนธรรมและนันทนาการ	๒	๑๐๐,๐๐๐	๒	๑๐๐,๐๐๐	๒	๑๐๐,๐๐๐	๒	๑๐๐,๐๐๐	๒	๑๐๐,๐๐๐	๑๐	๕๐๐,๐๐๐
๓	แผนงานการศึกษา	๙	๓๕๘,๓๐๐	๕	๒๗๘,๓๐๐	๕	๒๗๘,๓๐๐	๕	๒๗๘,๓๐๐	๕	๒๗๘,๓๐๐	๒๙	๑,๔๗๓,๕๐๐
๔	แผนงานสาธารณสุข	๕	๔๐๐,๐๐๐	๔	๒๒๐,๐๐๐	๔	๒๒๐,๐๐๐	๔	๒๒๐,๐๐๐	๔	๒๒๐,๐๐๐	๒๑	๑,๒๘๐,๐๐๐
๕	แผนงานสังคมสงเคราะห์	๑	๒๒๔,๖๘๐	๒	๒๒๗,๙๘๐	๒	๒๓๐,๙๘๐	๒	๒๓๓,๙๘๐	๒	๒๓๖,๙๘๐	๙	๑,๑๕๕,๖๐๐
๖	แผนงานงบกลาง	๔	๘,๗๐๘,๑๐๐	๔	๙,๓๙๑,๓๐๐	๔	๙,๖๘๐,๕๐๐	๔	๙,๙๖๙,๗๐๐	๔	๑๐,๒๕๘,๙๐๐	๑๖	๓๘,๐๓๘,๘๐๐
รวม		๒๖	๑๐,๑๑๑,๐๘๐	๒๒	๑๐,๕๓๗,๕๘๐	๒๒	๑๐,๘๒๙,๗๘๐	๒๑	๑๑,๐๓๑,๙๘๐	๒๑	๑๑,๓๒๔,๑๘๐	๑๐๕	๔๓,๖๓๔,๙๐๐
ก. ยุทธศาสตร์จังหวัดที่ ๓ สร้างเสริมและพัฒนาคุณภาพชีวิตของประชาชนและผู้สูงอายุให้มีความมั่นคง เข้มแข็ง สามารถดำรงชีวิตตามหลักปรัชญาของเศรษฐกิจพอเพียง													
ข. ยุทธศาสตร์การพัฒนาขององค์กรปกครองส่วนท้องถิ่นในเขตจังหวัดสมุทรสงครามที่ ๓ การพัฒนาด้านความมั่นคง การจัดให้มีระบบรักษาความสงบเรียบร้อยของชุมชน/สังคม													
ยุทธศาสตร์การพัฒนาขององค์การบริหารส่วนตำบลบางช้างที่ ๓ การพัฒนาด้านความมั่นคง การจัดให้มีระบบรักษาความสงบเรียบร้อยของชุมชน/สังคม													
๑	แผนงานรักษาความสงบภายใน	๔	๑,๒๒๐,๐๐๐	๕	๑,๒๔๐,๐๐๐	๖	๑,๓๒๐,๐๐๐	๕	๑,๒๔๐,๐๐๐	๕	๑,๒๔๐,๐๐๐	๒๕	๖,๒๖๐,๐๐๐
๒	แผนงานสร้างความเข้มแข็งของชุมชน	๑	๕๐,๐๐๐	๑	๕๐,๐๐๐	๑	๕๐,๐๐๐	๑	๕๐,๐๐๐	๑	๕๐,๐๐๐	๕	๒๕๐,๐๐๐
รวม		๕	๑,๒๗๐,๐๐๐	๖	๑,๒๙๐,๐๐๐	๗	๑,๓๗๐,๐๐๐	๖	๑,๒๙๐,๐๐๐	๖	๑,๒๙๐,๐๐๐	๓๐	๖,๕๑๐,๐๐๐



บัญชีสรุปโครงการพัฒนาท้องถิ่น (พ.ศ. ๒๕๖๑ - ๒๕๖๕)
องค์การบริหารส่วนตำบลบางช้าง อำเภอมัทพวา จังหวัดสมุทรสงคราม

แบบ ผ. ๐๑

๒. บัญชีโครงการพัฒนาท้องถิ่น

ยุทธศาสตร์	ปี ๒๕๖๑		ปี ๒๕๖๒		ปี ๒๕๖๓		ปี ๒๕๖๔		ปี ๒๕๖๕		รวม ๕ ปี		
	จำนวนโครงการ	งบประมาณ	จำนวนโครงการ	งบประมาณ	จำนวนโครงการ	งบประมาณ	จำนวนโครงการ	งบประมาณ	จำนวนโครงการ	งบประมาณ	จำนวนโครงการ	งบประมาณ	
ก. ยุทธศาสตร์จังหวัดที่ ๑ ส่งเสริมและพัฒนาให้เป็นศูนย์กลางการท่องเที่ยวเชิงอนุรักษ์ และวัฒนธรรมที่สอดคล้องกับวิถีชีวิตอย่างยั่งยืน - ยุทธศาสตร์ที่ ๒ สร้างเสริมและเพิ่มขีดความสามารถในการแข่งขันสินค้าเกษตรและประมง													
ข. ยุทธศาสตร์การพัฒนาขององค์กรปกครองส่วนท้องถิ่นในเขตจังหวัดสมุทรสงครามที่ ๔ การพัฒนาและการส่งเสริมเกษตรกรรม การลงทุน พาณิชยกรรม และการท่องเที่ยว													
ยุทธศาสตร์การพัฒนาขององค์การบริหารส่วนตำบลบางช้างที่ ๔ การพัฒนาและการส่งเสริมเกษตรกรรม การลงทุน พาณิชยกรรม และการท่องเที่ยว													
๑	แผนงานสร้างความเข้มแข็งของชุมชน	๑	๒๐,๐๐๐	๑	๒๐,๐๐๐	๑	๒๐,๐๐๐	๑	๒๐,๐๐๐	๑	๒๐,๐๐๐	๕	๑๐๐,๐๐๐
๒	แผนงานการศึกษา	๑	๕๐,๐๐๐	๑	๕๐,๐๐๐	๒	๑๐๐,๐๐๐	๑	๕๐,๐๐๐	๐	๕๐,๐๐๐	๕	๓๐๐,๐๐๐
๓	แผนงานการเกษตร	๓	๖๐,๐๐๐	๓	๖๐,๐๐๐	๓	๖๐,๐๐๐	๓	๖๐,๐๐๐	๓	๖๐,๐๐๐	๑๕	๓๐๐,๐๐๐
รวม		๕	๑๓๐,๐๐๐	๕	๑๓๐,๐๐๐	๖	๑๘๐,๐๐๐	๕	๑๓๐,๐๐๐	๔	๑๓๐,๐๐๐	๒๕	๗๐๐,๐๐๐
ก. ยุทธศาสตร์จังหวัดที่ ๔ สร้างเสริมประสิทธิภาพในการบริหารจัดการทรัพยากรธรรมชาติและสิ่งแวดล้อมมีส่วนร่วมทุกภาคส่วน													
ข. ยุทธศาสตร์การพัฒนาขององค์กรปกครองส่วนท้องถิ่นในเขตจังหวัดสมุทรสงครามที่ ๕ การพัฒนาด้านการบริหารจัดการทรัพยากรธรรมชาติและสิ่งแวดล้อมอย่างยั่งยืน													
ยุทธศาสตร์การพัฒนาขององค์การบริหารส่วนตำบลบางช้างที่ ๕ การพัฒนาด้านการบริหารจัดการทรัพยากรธรรมชาติและสิ่งแวดล้อมอย่างยั่งยืน													
๑	แผนงานเคหะชุมชน	๒	๑,๔๔๖,๐๐๐	๒	๑,๔๔๖,๐๐๐	๒	๑,๔๔๖,๐๐๐	๒	๑,๔๔๖,๐๐๐	๒	๑,๔๔๖,๐๐๐	๑๐	๑๔,๔๖๐,๐๐๐
๒	แผนงานสาธารณสุข	๑	๕๐,๐๐๐	๒	๘๐,๐๐๐	๑	๕๐,๐๐๐	๑	๕๐,๐๐๐	๑	๕๐,๐๐๐	๖	๒๘๐,๐๐๐
รวม		๓	๑,๔๙๖,๐๐๐	๔	๑,๕๒๖,๐๐๐	๓	๑,๙๙๖,๐๐๐	๓	๑,๙๙๖,๐๐๐	๓	๑,๙๙๖,๐๐๐	๑๖	๑๗,๕๑๐,๐๐๐
ก. ยุทธศาสตร์จังหวัดที่ ๕ สร้างเสริมประสิทธิภาพการบริหารจัดการภาครัฐบาลให้มีความพร้อมเป็นประชาคมอาเซียน													
ข. ยุทธศาสตร์การพัฒนาขององค์กรปกครองส่วนท้องถิ่นในเขตจังหวัดสมุทรสงครามที่ ๖ การพัฒนาด้านการบริหารกิจการบ้านเมือง และสังคมที่ดี													
ยุทธศาสตร์การพัฒนาขององค์การบริหารส่วนตำบลบางช้างที่ ๖ การพัฒนาด้านการบริหารกิจการบ้านเมือง และสังคมที่ดี													
๑	แผนงานบริหารทั่วไป	๖	๖๔๕,๐๐๐	๕	๕๙๕,๐๐๐	๖	๑,๐๙๕,๐๐๐	๖	๗๙๕,๐๐๐	๖	๗๙๕,๐๐๐	๒๙	๓,๘๖๕,๐๐๐
๒	แผนงานสร้างความเข้มแข็งของชุมชน	๑	๕๐,๐๐๐	๑	๘๐,๐๐๐	๑	๕๐,๐๐๐	๑	๕๐,๐๐๐	๑	๕๐,๐๐๐	๕	๒๘๐,๐๐๐
๓	แผนงานการศาสนาวัฒนธรรมและนันทนาการ	๕	๔๘๐,๐๐๐	๕	๔๘๐,๐๐๐	๕	๔๘๐,๐๐๐	๕	๔๘๐,๐๐๐	๕	๔๘๐,๐๐๐	๒๕	๒,๔๐๐,๐๐๐
๔	แผนงานเคหะชุมชน	๓	๖๒๔,๐๐๐	๒	๕๕๔,๐๐๐	๒	๕๕๔,๐๐๐	๑	๕๕๔,๐๐๐	๑	๕๕๔,๐๐๐	๙	๑,๘๔๐,๐๐๐
รวม		๑๕	๑,๗๙๙,๐๐๐	๑๓	๑,๖๐๙,๐๐๐	๑๔	๒,๑๗๙,๐๐๐	๑๓	๑,๗๗๙,๐๐๐	๑๓	๑,๗๗๙,๐๐๐	๖๘	๘,๓๙๕,๐๐๐
รวมทั้งสิ้น		๗๒	๓๒,๖๙๑,๐๘๐	๕๙	๑๘,๙๓๒,๕๘๐	๖๘	๒๒,๑๐๔,๗๘๐	๕๗	๑๘,๑๕๖,๙๘๐	๕๔	๑๖,๙๖๙,๑๘๐	๓๐๒	๙๘,๖๕๔,๙๐๐



รายละเอียดโครงการพัฒนา
แผนพัฒนาท้องถิ่น (พ.ศ. ๒๕๖๑ - ๒๕๖๕)
องค์การบริหารส่วนตำบลบางช้าง อำเภออัมพวา จังหวัดสมุทรสงคราม

<p>ก. ยุทธศาสตร์การพัฒนาจังหวัดที่ ๑ ส่งเสริมและพัฒนาให้เป็นศูนย์กลางการท่องเที่ยวเชิงอนุรักษ์และวัฒนธรรม ที่สอดคล้องกับวิถีชีวิตอย่างยั่งยืน และ ยุทธศาสตร์จังหวัดที่ ๒ สร้างเสริมและเพิ่มขีดความสามารถในการแข่งขันของสินค้าเกษตร และประมง ยุทธศาสตร์จังหวัดที่ ๓. สร้างเสริมและพัฒนาคุณภาพชีวิตของประชาชน และผู้สูงอายุให้มีความมั่นคง เข้มแข็ง สามารถดำรงชีวิตตามหลักปรัชญาของเศรษฐกิจพอเพียง</p>												
<p>ข. ยุทธศาสตร์การพัฒนาขององค์กรปกครองส่วนท้องถิ่นในเขตจังหวัดสมุทรสงครามที่ ๑ ยุทธศาสตร์การพัฒนาด้านโครงสร้างพื้นฐาน</p>												
<p>ยุทธศาสตร์การพัฒนาขององค์การบริหารส่วนตำบลบางช้าง ที่ ๑ ยุทธศาสตร์การพัฒนาด้านโครงสร้างพื้นฐาน</p>												
<p>๑.๑ แผนงานเคหะและชุมชน</p>												
ที่	โครงการ	วัตถุประสงค์	เป้าหมาย (ผลผลิตของโครงการ)	งบประมาณ					ตัวชี้วัด (KPI)	ผลที่คาดว่าจะได้รับ	หน่วยงาน รับผิดชอบหลัก	
				๒๕๖๑	๒๕๖๒	๒๕๖๓	๒๕๖๔	๒๕๖๕				
				(บาท)	(บาท)	(บาท)	(บาท)	(บาท)				
๑	ขยายเขตไฟฟ้าสาธารณะพร้อมไฟฟ้าส่องสว่างบริเวณ (ถนนเลียบ คลองโคก) หมู่ที่ ๘ (ดำเนินการแล้ว)	เพื่อให้ประชาชนมีไฟฟ้าทางส่องสว่างอย่างเพียงพอและทั่วถึงและใช้สัญญาณจราจรในยามค่ำคืน	ขยายเขตไฟฟ้าพร้อมไฟฟ้าทางส่องสว่างระยะทางยาวรวม ๑,๒๔๐ เมตร	-	๑,๕๐๐,๐๐๐	-	-	-	ประชาชนมีความปลอดภัยในชีวิตและทรัพย์สินเพิ่มขึ้น	ประชาชนมีไฟฟ้าทางส่องสว่างอย่างเพียงพอและทั่วถึงและใช้สัญญาณจราจรในยามค่ำคืน	กองช่าง	
๒	** ก่อสร้างถนนคอนกรีตเสริมเหล็กสายหน้าที่ทำการ อบต.บางช้าง หมู่ที่ ๘ เชื่อมถนนซอยเงินวดี หมู่ที่ ๙ (ดำเนินการแล้ว)	เพื่อให้ประชาชนใช้เป็นเส้นทางคมนาคมและขนส่งผลผลิตทางการเกษตร	ขนาดผิวจราจร กว้าง ๔.๕๐ เมตร ระยะทางยาว ๕๑๕ เมตร หนา ๐.๑๕ เมตร	๘๐๐,๐๐๐	-	-	-	-	จำนวนครัวเรือนที่มีการคมนาคมสะดวกรวดเร็วเพิ่มมากขึ้น	ประชาชนมีการคมนาคมสะดวกรวดเร็ว	กองช่าง	
๓	ขยายเขตไฟฟ้าส่องสว่าง บริเวณถนนทางเดินเท้าซอยหมู่บ้านจัดสรร (บ้านนางถวิล สุวรรณน้อย) หมู่ที่ ๓	เพื่อให้ประชาชนมีไฟฟ้าส่องสว่างอย่างเพียงพอและทั่วถึงและใช้สัญญาณจราจรในยามค่ำคืน	ขยายเขตไฟฟ้าส่องสว่างระยะทางยาว ๑๖๐ เมตร	-	-	๖๐,๐๐๐	-	-	ประชาชนมีความปลอดภัยในชีวิตและทรัพย์สินเพิ่มขึ้น	ประชาชนมีไฟฟ้าทางส่องสว่างอย่างเพียงพอและทั่วถึงและใช้สัญญาณจราจรในยามค่ำคืน	กองช่าง	

หมายเหตุ : โครงการที่ ๑ อยู่ในแผนพัฒนา (พ.ศ.๒๕๖๑-๒๕๖๔) แก้ไข เพิ่มเติม ฉบับที่ ๓ หน้า ๑ ลำดับที่ ๑

รายละเอียดโครงการพัฒนา
แผนพัฒนาท้องถิ่น (พ.ศ. ๒๕๖๑ - ๒๕๖๕)
องค์การบริหารส่วนตำบลบางช้าง อำเภออัมพวา จังหวัดสมุทรสงคราม

ที่	โครงการ	วัตถุประสงค์	เป้าหมาย (ผลผลิตของโครงการ)	งบประมาณ					ตัวชี้วัด (KPI)	ผลที่คาดว่าจะได้รับ	หน่วยงาน รับผิดชอบหลัก
				๒๕๖๑	๒๕๖๒	๒๕๖๓	๒๕๖๔	๒๕๖๕			
				(บาท)	(บาท)	(บาท)	(บาท)	(บาท)			
๔	**ก่อสร้างถนนคอนกรีตเสริมเหล็กสายข้างป้ายเฉลิมพระเกียรติ หมู่ที่ ๓ (ดำเนินการแล้ว)	เพื่อให้ประชาชนใช้เป็นเส้นทางคมนาคมและขนส่งผลผลิตทางการเกษตร	ระยะทางยาว ๑๗๐ เมตร กว้าง ๓ เมตร หนา ๐.๑๕ เมตร	๓๕๐,๐๐๐	-	-	-	-	จำนวนครัวเรือนที่มีการคมนาคมสะดวกรวดเร็วเพิ่มมากขึ้น	ประชาชนมีการคมนาคมสะดวกรวดเร็ว	กองช่าง
๕	ก่อสร้างถนนทางเดินเท้าข้างหลังโบสถ์วัดข้างเมือกเชื่อมต่อกับทางพรหม หมู่ที่ ๕	เพื่อให้ประชาชนใช้เป็นเส้นทางคมนาคมและขนส่งผลผลิตทางการเกษตร	ถนนทางเดินเท้า ขนาดกว้าง ๑.๒๐ เมตร ยาว ๖๗ เมตร พร้อมสะพานข้ามร่องสวน จำนวน ๑ แห่ง	-	-	-	๔๐,๐๐๐	-	จำนวนครัวเรือนที่มีการคมนาคมสะดวกรวดเร็วเพิ่มมากขึ้น	ประชาชนมีการคมนาคมสะดวกรวดเร็ว	กองช่าง
๖	ขยายเขตไฟฟ้าสาธารณะพร้อมไฟฟ้าส่องสว่างซอยข้างบ้านนายไชยากล้าเถื่อน หมู่ที่ ๕	เพื่อให้ประชาชนมีไฟฟ้าทางส่องสว่างอย่างเพียงพอและทั่วถึงและใช้สัญจรในยามค่ำคืน	เขตไฟฟ้าส่องสว่างระยะทาง ๕๐ เมตร	-	-	-	๒๐,๐๐๐	-	ประชาชนมีความปลอดภัยในชีวิตและทรัพย์สินเพิ่มขึ้น	ประชาชนมีไฟฟ้าทางส่องสว่างอย่างเพียงพอและทั่วถึงและใช้สัญจรในยามค่ำคืน	กองช่าง
๗	** ขยายเขตไฟฟ้าสาธารณะถนนทางเดินเท้าสายหลังวัดพระ-ยาญาติ (ปากง่าม) หมู่ที่ ๗ (ดำเนินการแล้ว)	เพื่อให้ประชาชนมีไฟฟ้าทางส่องสว่างอย่างเพียงพอ	เขตไฟฟ้าสาธารณะถนนทางเดินเท้าระยะทาง ๓๔๖ เมตร	ดำเนินการแล้ว ไม่ใช้งบของ อบต. (งบโครงการ ประชารัฐ)	-	-	-	-	ประชาชนมีความปลอดภัยในชีวิตและทรัพย์สินเพิ่มขึ้น	ประชาชนมีไฟฟ้าทางส่องสว่างอย่างเพียงพอและทั่วถึงและใช้สัญจรในยามค่ำคืน	กองช่าง

รายละเอียดโครงการพัฒนา
แผนพัฒนาท้องถิ่น (พ.ศ. ๒๕๖๑ - ๒๕๖๕)
องค์การบริหารส่วนตำบลบางช้าง อำเภออัมพวา จังหวัดสมุทรสงคราม

ที่	โครงการ	วัตถุประสงค์	เป้าหมาย (ผลผลิตของโครงการ)	งบประมาณ					ตัวชี้วัด (KPI)	ผลที่คาดว่าจะได้รับ	หน่วยงาน รับผิดชอบหลัก
				๒๕๖๑	๒๕๖๒	๒๕๖๓	๒๕๖๔	๒๕๖๕			
				(บาท)	(บาท)	(บาท)	(บาท)	(บาท)			
๘	**ขยายสะพานท่อคสล.บริเวณ (บ้านนายสุชาติ เสาวกรรม) หมู่ที่ ๙ (ดำเนินการแล้ว)	เพื่อให้ประชาชนใช้เป็นเส้นทางคมนาคมและขนส่งผลผลิตทางการเกษตร	ขนาดกว้าง ๑.๕๐ เมตร ยาว ๕.๕๐ เมตร	๑๕๐,๐๐๐	-	-	-	-	จำนวนครัวเรือนที่มีการคมนาคมสะดวกรวดเร็ว เพิ่มขึ้น	ประชาชนมีการคมนาคมสะดวกรวดเร็ว	กองช่าง
๙	ปรับปรุงผิวจราจรแอสฟัลต์ติกคอนกรีตถนนสายทางเข้าวัดจุฬามณี พร้อมขยายสะพานคอนกรีตเสริมเหล็ก	เพื่อให้ประชาชนใช้เป็นเส้นทางคมนาคมและขนส่งผลผลิตทางการเกษตร	ปรับปรุงผิวจราจรแอสฟัลต์ติกคอนกรีต ระยะทางยาว ๑๘๖ เมตร พื้นที่ไม่น้อยกว่า ๑,๒๓๖ ตารางเมตร พร้อมขยายสะพาน กว้าง ๒.๐๐ เมตร ยาว ๘ เมตร	-	-	๖๕๐,๐๐๐	-	-	จำนวนครัวเรือนที่มีการคมนาคมสะดวกรวดเร็วเพิ่มมากขึ้น	ประชาชนมีการคมนาคมสะดวกรวดเร็ว	กองช่าง
๑๐	**จัดซื้อมิเตอร์น้ำ (ดำเนินการแล้ว)	เพื่อใช้ในกิจการประปาผิวดินของอบต.บางช้าง	มิเตอร์น้ำ	๒๐,๐๐๐	๒๐,๐๐๐	๒๐,๐๐๐	๒๐,๐๐๐	-	จำนวนครัวเรือนที่มีน้ำใช้อย่างเพียงพอสำหรับการอุปโภค-บริโภค	ประชาชนมีมิเตอร์น้ำใช้ในกิจการประปาผิวดิน	กองช่าง

โครงการ ที่ ๙ : ปรับปรุงผิวจราจรแอสฟัลต์ติกคอนกรีตถนนสายทางเข้าวัดจุฬามณี พร้อมขยายสะพานคอนกรีตเสริมเหล็ก อยู่ในแผนพัฒนา ฯ (พ.ศ. ๒๕๖๑ - ๒๕๖๔) หน้า ๗ ลำดับที่ ๙

รายละเอียดโครงการพัฒนา
แผนพัฒนาท้องถิ่น (พ.ศ. ๒๕๖๑ - ๒๕๖๕)
องค์การบริหารส่วนตำบลบางช้าง อำเภออัมพวา จังหวัดสมุทรสงคราม

ที่	โครงการ	วัตถุประสงค์	เป้าหมาย (ผลผลิตของโครงการ)	งบประมาณ					ตัวชี้วัด (KPI)	ผลที่คาดว่าจะได้รับ	หน่วยงาน รับผิดชอบหลัก
				๒๕๖๑	๒๕๖๒	๒๕๖๓	๒๕๖๔	๒๕๖๕			
				(บาท)	(บาท)	(บาท)	(บาท)	(บาท)			
๑๑	**ไฟฟ้าสาธารณะบริเวณซอยทางเดินเท้าข้างวัดคลองกรณีย์ เชื่อมถนนปานดวงใจ หมู่ที่ ๑ (ดำเนินการแล้ว)	เพื่อให้ประชาชนมีไฟฟ้าทางส่องสว่างอย่างเพียงพอและทั่วถึงและใช้สัญจรในยามค่ำคืน	ไฟฟ้าสาธารณะ ระยะทาง๑๘๐ เมตร	<input type="checkbox"/> (ดำเนินการโดยใช้งบประมาณของรัฐ)	-	-	-	-	จำนวนครัวเรือนมีความปลอดภัยในชีวิตและทรัพย์สินเพิ่มขึ้น	ประชาชนมีไฟฟ้าทางส่องสว่างอย่างเพียงพอและทั่วถึงและใช้สัญจรในยามค่ำคืน	กองช่าง
๑๒	**ไฟฟ้าสาธารณะบริเวณช่วงบ้านนายเรือนทิพย์ ราชปรีชายุทธ ถึงบ้านนายวนิชฤทธิ์สกุล หมู่ที่ ๒ (ดำเนินการแล้ว)	เพื่อให้ประชาชนมีไฟฟ้าทางส่องสว่างอย่างเพียงพอและทั่วถึงและใช้สัญจรในยามค่ำคืน	ไฟฟ้าสาธารณะ ระยะทาง๒๔๖ เมตร	<input type="checkbox"/> (ดำเนินการโดยใช้งบประมาณของรัฐ)	-	-	-	-	จำนวนครัวเรือนมีความปลอดภัยในชีวิตและทรัพย์สินเพิ่มขึ้น	ประชาชนมีไฟฟ้าทางส่องสว่างอย่างเพียงพอและทั่วถึงและใช้สัญจรในยามค่ำคืน	กองช่าง
๑๓	ปูแผ่นพื้นสำเร็จทางเดินเท้าบริเวณถนนทางเข้าบ้านนางยุพิน หลังทรัพย์ หมู่ ๕	เพื่อให้ประชาชนใช้เป็นเส้นทางคมนาคมและขนส่งผลผลิตทางการเกษตร	แผ่นพื้นสำเร็จ ขนาดกว้าง ๐.๙๐ เมตร ระยะทาง ๖๐.๐๐ เมตร	-	-	๒๐,๐๐๐	-	-	จำนวนครัวเรือนที่มีการคมนาคมสะดวกรวดเร็วเพิ่มมากขึ้น	ประชาชนมีการคมนาคมสะดวกและรวดเร็ว	กองช่าง
๑๔	ก่อสร้างรางน้ำทิ้งบริเวณ ถนนซอยศูนย์การเรียนรู้ หมู่ที่ ๔	เพื่อแก้ไขปัญหา น้ำท่วมขังบนถนนอันจะส่งผลให้มีอุบัติเหตุในการใช้รถใช้ถนนของประชาชน	รางน้ำทิ้ง ระยะทาง ๘๐ เมตร	-	-	-	-	๑๐๐,๐๐๐	จำนวนประชาชนมีความปลอดภัยในการใช้รถใช้ถนนเพิ่มมากขึ้น	ประชาชนมีความปลอดภัยในการใช้รถใช้ถนนเพิ่มมากขึ้น	กองช่าง

เดิม โครงการปูแผ่นพื้นสำเร็จทางเดินเท้าบริเวณทางเข้าบ้านนางยุพิน หลังทรัพย์ หมู่ที่ ๕ อยู่ในแผนพัฒนา (พ.ศ.๒๕๖๑-๒๕๖๔) แก้ไข เพิ่มเติม ฉบับที่ ๑ หน้า ๓๑ ลำดับที่ ๑๘

รายละเอียดโครงการพัฒนา
แผนพัฒนาท้องถิ่น (พ.ศ. ๒๕๖๑ - ๒๕๖๕)
องค์การบริหารส่วนตำบลบางช้าง อำเภออัมพวา จังหวัดสมุทรสงคราม

ที่	โครงการ	วัตถุประสงค์	เป้าหมาย (ผลผลิตของโครงการ)	งบประมาณ					ตัวชี้วัด (KPI)	ผลที่คาดว่าจะ ได้รับ	หน่วยงาน รับผิดชอบหลัก
				๒๕๖๑	๒๕๖๒	๒๕๖๓	๒๕๖๔	๒๕๖๕			
				(บาท)	(บาท)	(บาท)	(บาท)	(บาท)			
๑๕	ปรับปรุงพื้นที่แอสฟัลต์ติกคอนกรีต ลานเอนกประสงค์บริเวณข้างศาลา เอนกประสงค์วัดดาวดึงษ์ (ตลาดนัด) หมู่ที่ ๖	เพื่อให้ประชาชนใช้เป็นพื้นที่ขายสินค้าต่างๆในหมู่บ้าน	พื้นที่ไม่น้อยกว่า ๖๐๐ ตารางเมตร	-	-	-	-	๓๕๐,๐๐๐	จำนวนประชาชนมีสถานที่จำหน่ายสินค้าในหมู่บ้านเพิ่มขึ้น	ประชาชนมีสถานที่จำหน่ายสินค้าและผลผลิตทางการเกษตร	กองช่าง
๑๖	**ก่อสร้างถนนคอนกรีตเสริมเหล็ก บริเวณหมู่บ้านซอยระกำตรงข้าม บ้านนางภิมย์ นามวิเศษ หมู่ที่ ๖ (ดำเนินการแล้ว)	เพื่อให้ประชาชนใช้เป็นเส้นทางคมนาคมและขนส่งผลผลิตทางการเกษตร	ขนาดกว้าง ๓ เมตร ระยะทาง ๒๐๐ เมตร หนา ๐.๑๕ เมตร	๓๕๐,๐๐๐	-	-	-	-	จำนวนครัวเรือนที่มีการคมนาคมสะดวกรวดเร็วเพิ่มขึ้น	ประชาชนมีการคมนาคมสะดวกรวดเร็ว	กองช่าง
๑๗	ก่อสร้างรางระบายน้ำ บริเวณถนนข้างโรงเก็บสินค้า พรีแพค หมู่ที่ ๔	เพื่อแก้ไขปัญหา น้ำท่วมซึ่งบนถนนอันจะส่งผลให้มีอุบัติเหตุในการใช้รถใช้ถนนของประชาชน	รางระบายน้ำ ระยะทาง ๗๐ เมตร	-	-	-	-	๑๐๐,๐๐๐	จำนวนประชาชนมีความปลอดภัยในการใช้รถใช้ถนนเพิ่มมากขึ้น	ประชาชนมีความปลอดภัยในการใช้รถใช้ถนนเพิ่มมากขึ้น	กองช่าง
๑๘	ก่อสร้างกำแพงกันดินบริเวณคอสะพาน วัดดาวดึงษ์ หมู่ที่ ๖	เพื่อป้องกันตลิ่งพังและตลิ่งทรุดตัว	จำนวน ๑ แห่ง	-	-	-	-	๒๐๐,๐๐๐	ตลิ่งไม่พังและไม่ทรุดตัว	ตลิ่งไม่ถูกน้ำเซาะและตลิ่งไม่ทรุดตัว	กองช่าง
๑๙	**ปรับปรุงผิวจราจรถนนคสล.สายซอยเงินวดี หมู่ที่ ๙ โดยวิธีการเสริมผิวจราจรลาดยางแอสฟัลต์ติกคอนกรีต (ดำเนินการแล้ว)	เพื่อให้ประชาชนใช้เป็นเส้นทางคมนาคมและขนส่งผลผลิตทางการเกษตร	ขนาดผิวจราจร กว้าง ๔.๐๐ เมตร ระยะทางยาว ๕๐๐ เมตร หนา ๐.๑๔ เมตร	๕๐๐,๐๐๐	-	-	-	-	จำนวนครัวเรือนที่มีการคมนาคมสะดวกรวดเร็วเพิ่มขึ้น	ประชาชนคมนาคมสะดวกรวดเร็ว	กองช่าง

เดิม โครงการปรับปรุงผิวจราจรถนนสายถนน คสล.สายซอยเงินวดี หมู่ที่ ๙ โดยวิธีการเสริมผิวจราจรลาดยางแอสฟัลต์ติกคอนกรีต อยู่ในแผนพัฒนา (พ.ศ.๒๕๖๑-๒๕๖๔) แก้ไข เพิ่มเติม ฉบับที่ ๓ หน้า ๒ ลำดับที่ ๒

รายละเอียดโครงการพัฒนา
แผนพัฒนาท้องถิ่น (พ.ศ. ๒๕๖๑ - ๒๕๖๕)
องค์การบริหารส่วนตำบลบางช้าง อำเภออัมพวา จังหวัดสมุทรสงคราม

ที่	โครงการ	วัตถุประสงค์	เป้าหมาย (ผลผลิตของโครงการ)	งบประมาณ					ตัวชี้วัด (KPI)	ผลที่คาดว่าจะได้รับ	หน่วยงาน รับผิดชอบหลัก
				๒๕๖๑	๒๕๖๒	๒๕๖๓	๒๕๖๔	๒๕๖๕			
				(บาท)	(บาท)	(บาท)	(บาท)	(บาท)			
๒๐	**ติดตั้งสัญญาณไฟจราจร (ไฟกระพริบ) (ดำเนินการแล้ว)	เพื่อป้องกันและแก้ไขอุบัติเหตุบนท้องถนน	ติดตั้งสัญญาณไฟจราจร จำนวน ๖ จุด	๒๐๐,๐๐๐	๒๐๐,๐๐๐	๒๐๐,๐๐๐	-	-	ร้อยละของประชาชนที่มีความปลอดภัยในการใช้รถใช้ถนน	ประชาชนมีความปลอดภัยในการใช้รถใช้ถนน	กองช่าง
๒๑	ปูแผ่นพื้นทางเดินเท้าบริเวณ บ้านนายจวน อ่อนเฉลียว หมู่ที่ ๘	เพื่อให้ประชาชนใช้เป็นเส้นทางคมนาคมและขนส่งผลผลิตทางการเกษตร	แผ่นพื้นสำเร็จ ขนาด กว้าง ๑.๐๕ เมตร ระยะทาง ๕๐.๐๐ เมตร	-	-	-	-	๓๕,๐๐๐	จำนวนครัวเรือนที่มีการคมนาคมสะดวกเร็วเพิ่มมากขึ้น	ประชาชนคมนาคมสะดวกเร็ว	กองช่าง
๒๒	ติดตั้งป้ายชื่อถนนและซอยทุกซอยหมู่ที่ ๑ - หมู่ที่ ๙	เพื่อความสะดวกในการสัญจรไป-มา	ป้ายชื่อถนนและซอย จำนวน ๙ หมู่บ้าน	-	-	๓๐๐,๐๐๐	-	-	ร้อยละของประชาชนได้รับความสะดวกในการใช้ทางสัญจรเพิ่มขึ้น	ประชาชนได้รับความสะดวกสบาย	กองช่าง
โครงการติดตั้งสัญญาณไฟจราจร (ไฟกระพริบ) อยู่ในแผนพัฒนา (พ.ศ.๒๕๖๑-๒๕๖๔) แก้ไข เพิ่มเติม ฉบับที่ ๓ หน้า ๓ ลำดับที่ ๓											
๒๓	จัดทำผังเมืองตำบล	เพื่อให้เกิดความเป็นระเบียบเรียบร้อยของบ้านเมือง	อาคารสิ่งก่อสร้างทั้งหมดในพื้นที่	-	-	-	๒๐๐,๐๐๐	-	จำนวนพื้นที่ที่ได้รับการวางผังเมืองและการจัดการใช้ประโยชน์ที่ดินที่เพิ่มขึ้น	ทำให้บ้านเมืองมีความเป็นระเบียบเรียบร้อยสวยงาม	กองช่าง

รายละเอียดโครงการพัฒนา
แผนพัฒนาท้องถิ่น (พ.ศ. ๒๕๖๑ - ๒๕๖๕)
องค์การบริหารส่วนตำบลบางช้าง อำเภออัมพวา จังหวัดสมุทรสงคราม

ที่	โครงการ	วัตถุประสงค์	เป้าหมาย (ผลผลิตของโครงการ)	งบประมาณ					ตัวชี้วัด (KPI)	ผลที่คาดว่าจะ ได้รับ	หน่วยงาน รับผิดชอบหลัก
				๒๕๖๑	๒๕๖๒	๒๕๖๓	๒๕๖๔	๒๕๖๕			
				(บาท)	(บาท)	(บาท)	(บาท)	(บาท)			
๒๔	ขุดลอกคลองดาวดิ่งซ์ หมู่ที่ ๖,๗,๘	เพื่อให้เกษตรกรมีน้ำใช้ ในการเกษตรอย่างพอเพียง	ขนาดกว้าง ๔.๐๐ เมตร ยาว ๒,๑๐๐ เมตร ลึก ๑.๐๐ เมตร หรือปริมาณดินไม่น้อยกว่า ๘,๔๐๐ ลูกบาศก์-เมตร	-	-	-	-	๔๐๐,๐๐๐	จำนวนแหล่ง น้ำที่ได้รับการ ฟื้นฟูและ พัฒนาเพิ่มขึ้น	เกษตรกรมีน้ำใช้ ในการเกษตรอย่าง เพียงพอ	กองช่าง
๒๕	ขุดลอกคลองลัดตาโชติ หมู่ที่ ๑	เพื่อให้เกษตรกรมีน้ำใช้ ในการเกษตรอย่างพอเพียง	ขนาดกว้าง ๕.๐๐ เมตร ยาว ๑,๗๐๐ เมตร ลึก ๑.๐๐ เมตร หรือปริมาณดินไม่น้อยกว่า ๘,๕๐๐ ลูกบาศก์-เมตร	-	-	๓๐๐,๐๐๐	-	-	จำนวนแหล่ง น้ำที่ได้รับการ ฟื้นฟูและ พัฒนาเพิ่มขึ้น	เกษตรกรมีน้ำใช้ ในการเกษตรอย่าง เพียงพอ	กองช่าง
๒๖	ขุดลอกคลองบริเวณ ข้างโบสถ์วัดจุฬามณี หมู่ที่ ๙	เพื่อให้เกษตรกรมีน้ำใช้ ในการเกษตรอย่างเพียงพอ	ขนาด กว้าง ๓.๕๐ เมตร ยาว ๑,๒๗๐ เมตร ลึก ๐.๘๐ เมตร หรือปริมาณดิน ไม่น้อยกว่า ๓,๕๕๖ ลูกบาศก์เมตร	-	-	๒๐๐,๐๐๐	-	-	จำนวนแหล่ง น้ำที่ได้รับการ ฟื้นฟูและ พัฒนาเพิ่มขึ้น	เกษตรกรมีน้ำใช้ ในการเกษตรอย่าง เพียงพอ	กองช่าง

รายละเอียดโครงการพัฒนา
แผนพัฒนาท้องถิ่น (พ.ศ. ๒๕๖๑ - ๒๕๖๕)
องค์การบริหารส่วนตำบลบางช้าง อำเภออัมพวา จังหวัดสมุทรสงคราม

ที่	โครงการ	วัตถุประสงค์	เป้าหมาย (ผลผลิตของโครงการ)	งบประมาณ					ตัวชี้วัด (KPI)	ผลที่คาดว่าจะได้รับ	หน่วยงาน รับผิดชอบหลัก
				๒๕๖๑	๒๕๖๒	๒๕๖๓	๒๕๖๔	๒๕๖๕			
				(บาท)	(บาท)	(บาท)	(บาท)	(บาท)			
๒๗	ขุดลอกคลองลำประโดง หมู่ที่ ๑ -บริเวณข้างบ้าน นางฉลวย ภมร	เพื่อให้เกษตรกรมีน้ำใช้ ในการเกษตรอย่าง เพียงพอ	กว้าง ๓.๐๐ เมตร ยาว ๑,๐๐๐ เมตร ลึก ๐.๕๐ เมตร หรือปริมาณดิน ไม่น้อยกว่า ๑,๕๐๐ ลูกบาศก์เมตร	-	-	๑๒๐,๐๐๐	-	-	จำนวนแหล่ง น้ำที่ได้รับการ พื้นฟูและ พัฒนาเพิ่มขึ้น	เกษตรกรมีน้ำใช้ ในการเกษตรอย่าง เพียงพอ	กองช่าง
	ข้างวัดดอกลงกรณ์		กว้าง ๒.๐๐ เมตร ยาว ๑,๐๐๐ เมตร ลึก ๐.๕๐ เมตร หรือปริมาณดิน ไม่น้อยกว่า ๑,๐๐๐ ลูกบาศก์เมตร	-	-	๑๒๐,๐๐๐	-	-			
	บริเวณหน้าบ้าน นางรัชวรรณ บุญลือ		กว้าง ๒ เมตร ยาว ๑๐๐ เมตร ลึก ๐.๕๐ เมตร หรือปริมาณดินไม่น้อย กว่า ๑๐๐ ลูกบาศก์เมตร	-	-	๑๐,๐๐๐	-	-			
๒๘	ขุดลอกคลองสวนหลวง หมู่ที่ ๔ , ๕	เพื่อให้เกษตรกรมีน้ำใช้ ในการเกษตรอย่าง เพียงพอ	กว้าง ๖.๐๐ เมตร ยาว ๑,๑๐๐ เมตร ลึก ๑.๐๐ เมตร หรือปริมาณดินไม่น้อย กว่า ๖,๖๐๐ ลูกบาศก์ เมตร	-	-	-	๒๐๐,๐๐๐	-	จำนวนแหล่ง น้ำที่ได้รับการ พื้นฟูและ พัฒนาเพิ่มขึ้น	เกษตรกรมีน้ำใช้ ในการเกษตรอย่าง เพียงพอ	กองช่าง

รายละเอียดโครงการพัฒนา
แผนพัฒนาท้องถิ่น (พ.ศ. ๒๕๖๑ - ๒๕๖๕)
องค์การบริหารส่วนตำบลบางช้าง อำเภออัมพวา จังหวัดสมุทรสงคราม

ที่	โครงการ	วัตถุประสงค์	เป้าหมาย (ผลผลิตของโครงการ)	งบประมาณ					ตัวชี้วัด (KPI)	ผลที่คาดว่าจะได้รับ	หน่วยงาน รับผิดชอบหลัก
				๒๕๖๑	๒๕๖๒	๒๕๖๓	๒๕๖๔	๒๕๖๕			
				(บาท)	(บาท)	(บาท)	(บาท)	(บาท)			
๒๙	ขุดลอกคลองโทร หมู่ที่ ๗,๘,๙	เพื่อให้เกษตรกรมีน้ำใช้ในการเกษตรอย่างเพียงพอ	กว้าง ๒.๕๐ เมตร ยาว ๑,๙๕๐ เมตร ลึก ๐.๘๐ เมตร หรือปริมาณดินไม่น้อยกว่า ๓,๕๐๐ ลูกบาศก์เมตร	-	-	๒๐๐,๐๐๐	-	-	จำนวนแหล่งน้ำที่ได้รับการฟื้นฟูและพัฒนาเพิ่มขึ้น	เกษตรกรมีน้ำใช้ในการเกษตรอย่างเพียงพอ	กองช่าง
๓๐	ขุดลอกคลองตาเขื่อน หมู่ที่ ๙	เพื่อให้เกษตรกรมีน้ำใช้ในการเกษตรอย่างเพียงพอ	กว้าง ๓.๐๐ เมตร ยาว ๑,๒๐๐ เมตร ลึก ๐.๘๐ เมตร หรือปริมาณดินไม่น้อยกว่า ๒,๘๘๐ ลูกบาศก์เมตร	-	-	-	๑๕๐,๐๐๐	-	จำนวนแหล่งน้ำที่ได้รับการฟื้นฟูและพัฒนาเพิ่มขึ้น	เกษตรกรมีน้ำใช้ในการเกษตรเพียงพอ	กองช่าง
๓๑	ขุดลอกคลองระกำ หมู่ที่ ๖	เพื่อให้เกษตรกรมีน้ำใช้ในการเกษตรอย่างเพียงพอ	กว้าง ๓.๕๐ เมตร ยาว ๘๐๐ เมตร ลึก ๐.๘๐ เมตร หรือปริมาณดินไม่น้อยกว่า ๒,๒๔๐ ลูกบาศก์เมตร	-	-	๑๐๐,๐๐๐	-	-	จำนวนแหล่งน้ำที่ได้รับการฟื้นฟูและพัฒนาเพิ่มขึ้น	เกษตรกรมีน้ำใช้ในการเกษตรเพียงพอ	กองช่าง
๓๒	**ซ่อมแซม/ปรับปรุง สิ่งสาธารณูปโภคและสาธารณูปการของ อบต.บางช้าง หมู่ที่ ๑ - หมู่ที่ ๙ (ดำเนินการแล้ว) - ถนนภายในตำบลบางช้าง - สะพานภายในตำบลบางช้าง - ระบบประปาผิวดิน	เพื่อให้สิ่งสาธารณูปโภคและสาธารณูปการที่มีอยู่เดิมสามารถใช้งานได้ตามปกติไม่เกิดความชำรุดเสียหาย	ซ่อมแซม/ปรับปรุง สิ่งสาธารณูปโภคและสาธารณูปการ ของอบต. บางช้างที่ชำรุดเสียหาย ๙ หมู่บ้าน	๒๐๐,๐๐๐	๓๐๐,๐๐๐	๓๐๐,๐๐๐	๓๐๐,๐๐๐	๓๐๐,๐๐๐	ร้อยละประชาชนที่มีสิ่งสาธารณูปโภคและสาธารณูปการใช้ได้ตามมาตรฐาน	ประชาชนมีสิ่งสาธารณูปโภคและสาธารณูปการใช้ได้ตามมาตรฐาน	กองช่าง

โครงการที่ ๓๒ อยู่ในแผนพัฒนา (พ.ศ.๒๕๖๑-๒๕๖๔) แก้ไข เพิ่มเติม ฉบับที่ ๔ หน้า ๑๐ ลำดับที่ ๑๓

รายละเอียดโครงการพัฒนา
แผนพัฒนาท้องถิ่น (พ.ศ. ๒๕๖๑ - ๒๕๖๕)
องค์การบริหารส่วนตำบลบางช้าง อำเภออัมพวา จังหวัดสมุทรสงคราม

ที่	โครงการ	วัตถุประสงค์	เป้าหมาย (ผลผลิตของโครงการ)	งบประมาณ					ตัวชี้วัด (KPI)	ผลที่คาดว่าจะได้รับ	หน่วยงาน รับผิดชอบหลัก
				๒๕๖๑	๒๕๖๒	๒๕๖๓	๒๕๖๔	๒๕๖๕			
				(บาท)	(บาท)	(บาท)	(บาท)	(บาท)			
๓๓	ปรับปรุงผิวจราจรถนนสายถนนคสล.สาย วัดลิงกา-วัดจุฬามณี หมู่ที่ ๙ ช่วงกม.ที่ ๑+๔๘๓ ถึง ๒+๐๔๓ โดยวิธีการ เสริมผิวจราจรลาดยางแอสฟัลต์ติกคอนกรีต	เพื่อให้ประชาชน ใช้เป็นเส้นทางคมนาคม และขนส่งผลผลิต ทางการเกษตร	ขนาดผิวจราจรกว้าง ๔.๕๐ เมตร ระยะทางยาว ๕๐๐ เมตร หนา ๐.๐๕ เมตร และขนาดผิวจราจรกว้าง ๕.๕๐ เมตร ยาว ๖๐ เมตร หนา ๐.๐๕ เมตร	-	๘๕๐,๐๐๐	-	-	-	จำนวนครุว์เรื่อน ที่มีการคมนาคม สะดวกรวดเร็ว เพิ่มขึ้น	ประชาชนมีการ คมนาคมที่สะดวก รวดเร็วได้มาตรฐาน	กองช่าง
๓๔	วางท่อระบายน้ำถนนสายทางเข้า วัดลิงกาหมู่ที่ ๘ และหมู่ที่ ๙ (จ่ายขาดเงินสะสม)	เพื่อระบายน้ำจากพื้นที่ ชุมชนออกนอกพื้นที่ และป้องกันน้ำท่วมขัง	ขนาด ๑.๐๐ เมตร ระยะทาง ๙๙๐ เมตร	๕,๒๐๐,๐๐๐	-	-	-	-	ร้อยละของ ครุว์เรื่อนได้รับ ประโยชน์เพิ่มขึ้น	บรรเทาความ เดือดร้อนของ ประชาชนจาก ปัญหาน้ำท่วมและ การระบายน้ำใน พื้นที่ชุมชน	กองช่าง
๓๕	**ก่อสร้างถนนคอนกรีตเสริมเหล็ก สายหน้าท่าทำการ อบต.บางช้าง หมู่ที่ ๘ เชื่อมถนนซอยเงินวดี หมู่ที่ ๙ พร้อมก่อสร้างสะพานท่อคอนกรีตเสริมเหล็ก (ดำเนินการแล้ว)	เพื่อให้ประชาชน ใช้เป็นเส้นทางคมนาคม และขนส่งผลผลิต ทางการเกษตร	กว้าง ๔.๕๐ เมตร ระยะทาง ยาว ๕๖๗ เมตร หนา ๐.๑๕ เมตร สะพานท่อคอนกรีตเสริมเหล็ก กว้าง ๔.๐๐ เมตร ยาว ๖.๐๐ เมตร จำนวน ๑ แห่ง	๑,๕๐๐,๐๐๐	-	-	-	-	จำนวนครุว์เรื่อน ที่มีการคมนาคม สะดวกรวดเร็ว เพิ่มมากขึ้น	ประชาชนมีการ คมนาคมสะดวก รวดเร็ว	กองช่าง
๓๖	ก่อสร้างถนนแอสฟัลต์ติก คอนกรีต สายชลประทาน หมู่ที่ ๑,๒,๓,๖,๗ (จ่ายขาดเงินสะสม)	เพื่อให้ประชาชน ใช้เป็นเส้นทางคมนาคม และขนส่งผลผลิต ทางการเกษตร	กว้าง ๖.๐๐ เมตร หนา ๐.๐๕ เมตร พร้อมไหล่ทาง ข้างละ ๐.๕๐ เมตร ระยะทาง ๑,๖๑๖ เมตร จำนวน ๑ แห่ง	๕,๗๕๐,๐๐๐	-	-	-	-	จำนวนครุว์เรื่อน ที่มีการคมนาคม สะดวกรวดเร็ว เพิ่มมากขึ้น	ประชาชนมีการ คมนาคมสะดวก รวดเร็ว	กองช่าง

โครงการที่ ๓๔ อยู่ในแผนพัฒนา (พ.ศ.๒๕๖๑-๒๕๖๔) แก้ไขเพิ่มเติม ฉบับที่ ๑ หน้า ๒๕ ลำดับที่ ๓๕

โครงการที่ ๓๕ อยู่ในแผนพัฒนา (พ.ศ.๒๕๖๑-๒๕๖๔) แก้ไขเพิ่มเติม ฉบับที่ ๑ หน้า ๒๕ ลำดับที่ ๓๖

โครงการที่ ๓๖ อยู่ในแผนพัฒนา (พ.ศ.๒๕๖๑-๒๕๖๔) แก้ไขเพิ่มเติม ฉบับที่ ๑ หน้า ๒๖ ลำดับที่ ๓๗

รายละเอียดโครงการพัฒนา
แผนพัฒนาท้องถิ่น (พ.ศ. ๒๕๖๑ - ๒๕๖๕)
องค์การบริหารส่วนตำบลบางช้าง อำเภออัมพวา จังหวัดสมุทรสงคราม

ที่	โครงการ	วัตถุประสงค์	เป้าหมาย	งบประมาณ					ตัวชี้วัด	ผลที่คาดว่าจะ	หน่วยงาน
			(ผลผลิตของโครงการ)	๒๕๖๑	๒๕๖๒	๒๕๖๓	๒๕๖๔	๒๕๖๕	(KPI)	จะได้รับ	รับผิดชอบหลัก
				(บาท)	(บาท)	(บาท)	(บาท)	(บาท)			
๓๗	ปรับปรุงภูมิทัศน์บริเวณอาคารเอนกประสงค์ อบต.บางช้าง หมู่ที่ ๘	เพื่อให้มีทัศนียภาพที่สวยงาม สะอาด น่ามอง	ก่อสร้างรั้วและเขื่อน ขนาด ปริมาณความยาวรวม ๒๕๒ เมตร ตามแบบของอบต. บางช้าง เลขที่ ๐๑๖/๒๕๖๐	๒,๐๐๐,๐๐๐	-	-	-	-	ร้อยละของพื้นที่บริเวณอาคารเอนกประสงค์ อบต.บางช้าง สวยงาม สะอาด น่าได้รับการปรับปรุง	บริเวณอาคารเอนกประสงค์ อบต.บางช้าง สวยงาม สะอาด น่ามอง	กองช่าง
๓๘	ก่อสร้างลานกีฬาเอนกประสงค์บริเวณหน้าอาคารเอนกประสงค์ อบต.บางช้าง หมู่ที่ ๘	เพื่อให้ประชาชนใช้เป็นสถานที่สำหรับออกกำลังกาย	ลานกีฬา ขนาดกว้าง ๒๕ เมตร ยาว ๔๒ เมตร	-	-	๕๐๐,๐๐๐	-	-	ร้อยละของประชาชนที่พึงพอใจในการใช้สถานที่ประกอบกิจกรรม	ประชาชนมีสถานที่ในการประกอบกิจกรรม เล่นกีฬา ที่ปลอดภัย ได้มาตรฐาน	กองช่าง

โครงการที่ ๓๗ อยู่ในแผนพัฒนา (พ.ศ.๒๕๖๑-๒๕๖๔) แก้ไขเพิ่มเติม ฉบับที่ ๑ หน้า ๒๗ ลำดับที่ ๓๘

โครงการที่ ๓๘ อยู่ในแผนพัฒนา (พ.ศ.๒๕๖๑-๒๕๖๔) แก้ไขเพิ่มเติม ฉบับที่ ๓ หน้า ๔ ลำดับที่ ๔

รายละเอียดโครงการพัฒนา
 แผนพัฒนาท้องถิ่น (พ.ศ. ๒๕๖๑ - ๒๕๖๕)
 องค์การบริหารส่วนตำบลบางช้าง อำเภออัมพวา จังหวัดสมุทรสงคราม

ที่	โครงการ	วัตถุประสงค์	เป้าหมาย (ผลผลิตของโครงการ)	งบประมาณ					ตัวชี้วัด (KPI)	ผลที่คาดว่าจะได้รับ	หน่วยงาน รับผิดชอบหลัก
				๒๕๖๑	๒๕๖๒	๒๕๖๓	๒๕๖๔	๒๕๖๕			
				(บาท)	(บาท)	(บาท)	(บาท)	(บาท)			
๓๙	**ปรับปรุงผิวจราจรถนนคสล. สายหลังวัดพระยาญาติ (ปากง่าม) หมู่ที่ ๗ โดยวิธีการเสริมผิวจราจรลาดยางแอสฟัลท์ติกคอนกรีต (ดำเนินการแล้ว)	เพื่อให้ประชาชนใช้เป็นเส้นทางคมนาคมและขนส่งผลผลิตทางการเกษตร	ขนาดผิวจราจรกว้าง ๔.๐๐ เมตร ระยะทางยาว ๑๑๐ เมตร หนา ๐.๐๕ เมตร และขนาดผิวจราจรกว้าง ๓.๕๐ เมตร ยาว ๓๔๕ เมตร หนา ๐.๐๕ เมตร	๕๐๐,๐๐๐	-	-	-	-	จำนวนครีวเรื่อนที่มีการคมนาคมสะดวกรวดเร็วเพิ่มขึ้น	ประชาชนคมนาคมสะดวกรวดเร็ว	กองช่าง
๔๐	**ขุดลอกคลองลำประโดง ในพื้นที่ หมู่ที่ ๘ และหมู่ที่ ๙ จำนวน ๒ จุด (ดำเนินการแล้ว) ๑.ลำประโดงบริเวณข้างบ้านนางสุรีย์ เสริมศรีชัยสกุล ๒.ลำประโดงบริเวณข้างบ้านนางสาวพิชญาเพชรชิต	เพื่อให้เกษตรกรมีน้ำใช้ในการเกษตรอย่างพอเพียง	ขนาดกว้างเฉลี่ย ๒.๕๐ เมตร ลึก ๑.๐๐ เมตร ยาว ๑,๖๐๐ เมตร หรือปริมาณดินขุด ไม่น้อยกว่า ๔,๐๐๐ ลูกบาศก์-เมตร	๓๐๐,๐๐๐	-	-	-	-	จำนวนของแหล่งน้ำสาธารณะที่ได้รับการพัฒนาให้ดีขึ้น	แหล่งน้ำสาธารณะที่ได้รับการพัฒนาให้ดีขึ้น	กองช่าง
๔๑	ปรับปรุงผิวจราจรถนนทางเดินเท้า คสล.บริเวณบ้านนายวิชาล เกิดปัญญา หมู่ที่ ๖ โดยวิธีการเทคอนกรีต (ดำเนินการแล้ว)	เพื่อให้ประชาชนใช้เป็นเส้นทางคมนาคมและขนส่งผลผลิตทางการเกษตร	ขนาดผิวจราจรกว้าง ๑.๐๐ เมตร ระยะทางยาว ๒๓๐ เมตร หนา ๐.๐๕ เมตร	๖๕,๐๐๐	-	-	-	-	จำนวนครีวเรื่อนที่มีการคมนาคมสะดวกรวดเร็วเพิ่มขึ้น	ประชาชนคมนาคมสะดวกรวดเร็ว	กองช่าง

โครงการที่ ๓๙ อยู่ในแผนพัฒนา (พ.ศ.๒๕๖๑-๒๕๖๔) แก้ไข เพิ่มเติม ฉบับที่ ๓ หน้า ๕ ลำดับ ๕ และ ๖

โครงการที่ ๔๐ และ ๔๑ อยู่ในแผนพัฒนา (พ.ศ.๒๕๖๑-๒๕๖๔) แก้ไข เพิ่มเติม ฉบับที่ ๓ หน้า ๖ ลำดับ ๗ และ ๘

รายละเอียดโครงการพัฒนา
แผนพัฒนาท้องถิ่น (พ.ศ. ๒๕๖๑ - ๒๕๖๕)
องค์การบริหารส่วนตำบลบางช้าง อำเภออัมพวา จังหวัดสมุทรสงคราม

ที่	โครงการ	วัตถุประสงค์	เป้าหมาย (ผลผลิตของโครงการ)	งบประมาณ					ตัวชี้วัด (KPI)	ผลที่คาดว่าจะได้รับ	หน่วยงาน รับผิดชอบหลัก
				๒๕๖๑	๒๕๖๒	๒๕๖๓	๒๕๖๔	๒๕๖๕			
				(บาท)	(บาท)	(บาท)	(บาท)	(บาท)			
๔๒	ปรับปรุงท่อเมนใต้ประปาผิวดิน เขตพื้นที่ หมู่ที่ ๑	เพื่อให้ประชาชนมีน้ำใช้ อย่างทั่วถึงและเพียงพอต่อ การอุปโภค-บริโภค	ท่อขนาดเส้นผ่านศูนย์กลาง ๒ นิ้ว ระยะทางรวม ๔๕๐ เมตร	-	๗๐,๐๐๐	-	-	-	จำนวนครัวเรือน มีน้ำใช้อย่าง ทั่วถึงและ เพียงพอสำหรับ การอุปโภค- บริโภค	ประชาชนมีน้ำใช้ใน การอุปโภคและ บริโภคอย่าง เพียงพอและทั่วถึง	กองช่าง
๔๓	ขยายเขตไฟฟ้าส่องสว่าง บริเวณป้าย เฉลิมพระเกียรติ หมู่ที่ ๓ (บ้านคุณดวงจันทร์)	เพื่อให้ประชาชนมีไฟฟ้าทาง ส่องสว่างเพียงพอทั่วถึง และสัญจรในยามค่ำคืน	ขยายเขตไฟฟ้าส่องสว่าง ระยะทางยาวรวม ๑๖๐ เมตร	-	๗๐,๐๐๐	-	-	-	ร้อยละ ประชาชนมี ความปลอดภัย ในชีวิตและ ทรัพย์สินเพิ่มขึ้น	ประชาชนมีความ ปลอดภัยในชีวิต และทรัพย์สินเพิ่มขึ้น	กองช่าง
๔๔	ขยายเขตไฟฟ้าส่องสว่าง ถนนทางเดิน เท้าคอนกรีตเสริมเหล็ก บริเวณบ้าน (นายอำพล ลอยมา) หมู่ที่ ๖	เพื่อให้ประชาชนมีไฟฟ้าทาง ส่องสว่างเพียงพอทั่วถึง และสัญจรในยามค่ำคืน	ขยายเขตไฟฟ้าส่องสว่าง ระยะทางยาวรวม ๔๗๐ เมตร	-	๑๕๐,๐๐๐	-	-	-	ร้อยละ ประชาชนมี ความปลอดภัย ในชีวิตและ ทรัพย์สินเพิ่มขึ้น	ประชาชนมีความ ปลอดภัยในชีวิต และทรัพย์สินเพิ่มขึ้น	กองช่าง

โครงการที่ ๔๒ อยู่ในแผนพัฒนา (พ.ศ.๒๕๖๑-๒๕๖๔) แก้ไข เพิ่มเติม ฉบับที่ ๔ หน้า ๑ ลำดับที่ ๑

โครงการที่ ๔๓ อยู่ในแผนพัฒนา (พ.ศ.๒๕๖๑-๒๕๖๔) แก้ไข เพิ่มเติม ฉบับที่ ๔ หน้า ๒ ลำดับที่ ๒

โครงการที่ ๔๔ อยู่ในแผนพัฒนา (พ.ศ.๒๕๖๑-๒๕๖๔) แก้ไข เพิ่มเติม ฉบับที่ ๔ หน้า ๒ ลำดับที่ ๓

รายละเอียดโครงการพัฒนา
แผนพัฒนาท้องถิ่น (พ.ศ. ๒๕๖๑ - ๒๕๖๕)
องค์การบริหารส่วนตำบลบางช้าง อำเภออัมพวา จังหวัดสมุทรสงคราม

ที่	โครงการ	วัตถุประสงค์	เป้าหมาย (ผลผลิตของโครงการ)	งบประมาณ					ตัวชี้วัด (KPI)	ผลที่คาดว่าจะได้รับ	หน่วยงาน รับผิดชอบหลัก
				๒๕๖๑	๒๕๖๒	๒๕๖๓	๒๕๖๔	๒๕๖๕			
				(บาท)	(บาท)	(บาท)	(บาท)	(บาท)			
๔๕	ก่อสร้างลานเอนกประสงค์แอสฟัลติกส์คอนกรีต บริเวณวัดดาวดิ่งษ์ หมู่ที่ ๖	เพื่อให้ประชาชนใช้เป็นสถานที่จัดกิจกรรม ลานกีฬาและนันทนาการ ขายสินค้า ภายในหมู่บ้าน	ขนาดกว้าง ๕๙ เมตร ยาว ๗๓ เมตร หรือ พื้นที่ไม่น้อยกว่า ๔,๓๐๗ ตารางเมตร	-	-	๒,๘๐๐,๐๐๐	-	-	ร้อยละของครัวเรือนได้รับประโยชน์เพิ่มขึ้น	ประชาชนมีพื้นที่ในการประกอบกิจกรรมและนำผลผลิตหรือสินค้ามาขายในชุมชน	กองช่าง
๔๖	ขยายเขตไฟฟ้าส่องสว่าง เรียบถนนทางเดินเท้า คลส. หมู่ที่ ๘ บริเวณบ้าน (นายแฝด อ่อนเฉลี่ย)	เพื่อให้ประชาชนมีไฟฟ้าทางส่องสว่างอย่างเพียงพอทั่วถึงและสัญจรในยามค่ำคืน	ขยายเขตไฟฟ้าส่องสว่างระยะทางยาวรวม ๔๘๐ เมตร	-	-	-	-	๑๕๐,๐๐๐	ร้อยละประชาชนมีความปลอดภัยในชีวิตและทรัพย์สินเพิ่มขึ้น	ประชาชนมีความปลอดภัยในชีวิตและทรัพย์สิน	กองช่าง
๔๗	ปรับปรุงถนนขอยหมู่บ้านจัดสรร บริเวณบ้านนางถวิล สุวรรณน้อย หมู่ที่ ๓	เพื่อให้ประชาชนใช้เป็นเส้นทางคมนาคมและขนส่งผลผลิตทางการเกษตร	กว้าง ๑.๒๐ เมตร ยาว ๑๖๐ เมตร หนา ๐.๐๕ เมตร	-	-	๕๐,๐๐๐	-	-	จำนวนครัวเรือนที่มีการคมนาคมสะดวกรวดเร็วเพิ่มขึ้น	ประชาชนคมนาคมสะดวกรวดเร็ว	กองช่าง

โครงการที่ ๔๕ อยู่ในแผนพัฒนา (พ.ศ.๒๕๖๑-๒๕๖๔) แก้ไข เพิ่มเติม ฉบับที่ ๔ หน้า ๓ ลำดับที่ ๔

โครงการที่ ๔๗ เสนอวาระประชุมประชาคม เพิ่มเติมแผน ๒๕๖๑-๒๕๖๕

รายละเอียดโครงการพัฒนา
แผนพัฒนาท้องถิ่น (พ.ศ. ๒๕๖๑ - ๒๕๖๕)
องค์การบริหารส่วนตำบลบางช้าง อำเภออัมพวา จังหวัดสมุทรสงคราม

ที่	โครงการ	วัตถุประสงค์	เป้าหมาย (ผลผลิตของโครงการ)	งบประมาณ					ตัวชี้วัด (KPI)	ผลที่คาดว่าจะได้รับ	หน่วยงาน รับผิดชอบหลัก
				๒๕๖๑	๒๕๖๒	๒๕๖๓	๒๕๖๔	๒๕๖๕			
				(บาท)	(บาท)	(บาท)	(บาท)	(บาท)			
๔๘	ขุดลอกคลองสาธารณะ (บริเวณหลังหมู่บ้านเดอะเซ็นส์)	เพื่อให้เกษตรกรมีน้ำใช้ในการเกษตรอย่างพอเพียง	ระยะทาง ๗๕๐ เมตร กว้าง ๑.๕๐ เมตร ลึก ๑.๐๐ เมตร	-	-	-	๑๐๐,๐๐๐	-	จำนวนของแหล่งน้ำสาธารณะที่ได้รับการพัฒนาให้ดีขึ้น	แหล่งน้ำสาธารณะที่ได้รับการพัฒนาให้ดีขึ้น	กองช่าง
๔๙	ก่อสร้างฝิวจราจรหินคลุกถนนสาย (ข้างเบญจรงค์บางช้าง) หมู่ที่ ๙	เพื่อให้ประชาชนให้เป็นเส้นทางคมนาคมและขนส่งผลผลิตทางการเกษตร	ขนาดฝิวจราจร กว้าง ๓.๒๐ เมตร ระยะทางรวม ๖๑๐ เมตร หนา ๐.๑๕ เมตร	-	๒๕๐,๐๐๐	-	-	-	จำนวนครัวเรือนที่มีการคมนาคมสะดวกรวดเร็วเพิ่มขึ้น	ประชาชนคมนาคมสะดวกรวดเร็ว	กองช่าง
๕๐	ก่อสร้างถนนคอนกรีตเสริมเหล็กสาย (ข้างเบญจรงค์บางช้าง) หมู่ที่ ๙	เพื่อให้ประชาชนให้เป็นเส้นทางคมนาคมและขนส่งผลผลิตทางการเกษตร	ขนาดฝิวจราจร กว้าง ๓.๒๐ เมตร ระยะทางรวม ๖๑๐ เมตร หนา ๐.๑๕ เมตร	-	-	-	๑,๕๐๐,๐๐๐	-	จำนวนครัวเรือนที่มีการคมนาคมสะดวกรวดเร็วเพิ่มขึ้น	ประชาชนคมนาคมสะดวกรวดเร็ว	กองช่าง
๕๑	ขยายเขตไฟฟ้า ถนนสายหน้าทำการ อบต.บางช้าง เชื่อมถนนเงินวดี	เพื่อให้ประชาชนมีไฟฟ้าทางส่องสว่างอย่างเพียงพอทั่วถึงและสัญจรในยามค่ำคืน	ระยะทาง ๓๐๐ เมตร	-	-	-	๓๐๐,๐๐๐	-	ร้อยละประชาชนมีความปลอดภัยในชีวิตและทรัพย์สินเพิ่มขึ้น	ประชาชนมีความปลอดภัยในชีวิตและทรัพย์สินเพิ่มขึ้น	กองช่าง

โครงการที่ ๔๙ , ๕๑ อยู่ในแผนพัฒนาท้องถิ่น แก้ไข เพิ่มเติม ฉบับที่ ๔ หน้า ๘ ลำดับที่ ๑๐ และ ๑๑

รายละเอียดโครงการพัฒนา
แผนพัฒนาท้องถิ่น (พ.ศ. ๒๕๖๑ - ๒๕๖๕)
องค์การบริหารส่วนตำบลบางช้าง อำเภออัมพวา จังหวัดสมุทรสงคราม

ที่	โครงการ	วัตถุประสงค์	เป้าหมาย (ผลผลิตของโครงการ)	งบประมาณ					ตัวชี้วัด (KPI)	ผลที่คาดว่าจะ ได้รับ	หน่วยงาน รับผิดชอบหลัก
				๒๕๖๑	๒๕๖๒	๒๕๖๓	๒๕๖๔	๒๕๖๕			
				(บาท)	(บาท)	(บาท)	(บาท)	(บาท)			
๕๒	ปรับปรุงไฟฟ้าส่องสว่าง LED ทางสาธารณะภายในตำบลบางช้าง	เพื่อให้ประชาชนมีไฟฟ้าทางส่องสว่างอย่างเพียงพอทั่วถึงและสัญจรในยามค่ำคืน	จำนวน ๘๕ จุด	-	๕๐๐,๐๐๐	-	-	-	ร้อยละประชาชนมีความปลอดภัยในชีวิตและทรัพย์สินเพิ่มขึ้น	ประชาชนมีความปลอดภัยในชีวิตและทรัพย์สินเพิ่มขึ้น	กองช่าง
๕๓	ซ่อมแซมอาคารเอนกประสงค์ อบต.บางช้าง หมู่ที่ ๘	เพื่อให้ประชาชนใช้เป็นสถานที่จัดกิจกรรม/ประชุมและเล่นกีฬา	จำนวน ๑ แห่ง	-	๓๐๐,๐๐๐	-	-	-	ร้อยละความพึงพอใจของประชาชน	ประชาชนมีสถานที่สำหรับทำกิจกรรมต่างๆ ได้อย่างสะดวก ปลอดภัย และได้มาตรฐาน	กองช่าง
๕๔	ปรับปรุงโรงผลิตน้ำประปาผิวดิน หมู่ที่ ๕ วัดบางพรหม	เพื่อให้ประชาชนมีน้ำใช้อย่างทั่วถึงและเพียงพอต่อการอุปโภค-บริโภค	จำนวน ๑ แห่ง	-	-	๓๐๐,๐๐๐	-	-	จำนวนครัวเรือนมีน้ำใช้อย่างทั่วถึงและเพียงพอสำหรับการอุปโภค-บริโภค	ประชาชนมีน้ำใช้ในการอุปโภคและบริโภคอย่างเพียงพอและทั่วถึง	กองช่าง
รวม	๕๔ โครงการ	-	-						-	-	

โครงการ :ปรับปรุงไฟฟ้าส่องสว่าง LED ทางสาธารณะภายในตำบลบางช้าง อยู่ในแผนพัฒนา (พ.ศ.๒๕๖๑-๒๕๖๔) แก้ไข เพิ่มเติม ฉบับที่ ๔ หน้า ๙ ลำดับที่ ๑๒

โครงการ : ปรับปรุงผิวจราจรแอสฟัลต์ติกคอนกรีตถนนสายทางเข้าวัดจุฬามณี อยู่ในแผนพัฒนา (พ.ศ.๒๕๖๑-๒๕๖๔) แก้ไข เพิ่มเติม ฉบับที่ ๔ หน้า ๗ ลำดับที่ ๙

โครงการ : ก่อสร้างผิวจราจรหินคลุกถนนสาย (ข้างเบญจรงค์บางช้าง) หมู่ที่ ๙ อยู่ในแผนพัฒนา (พ.ศ.๒๕๖๑-๒๕๖๔) แก้ไข เพิ่มเติม ฉบับที่ ๔ หน้า ๘ ลำดับที่ ๑๐

โครงการ : ขยายเขตไฟฟ้า ถนนสายหน้าที่ทำการ อบต.บางช้าง เชื่อมถนนเงินวดี อยู่ในแผนพัฒนา (พ.ศ.๒๕๖๑-๒๕๖๔) แก้ไข เพิ่มเติม ฉบับที่ ๔ หน้า ๘ ลำดับที่ ๑๑

ก. ยุทธศาสตร์ที่ ๓ สร้างเสริมและพัฒนาคุณภาพชีวิตของประชาชนและสังคมให้มีความเข้มแข็งและดำรงชีวิตตามหลักปรัชญาของเศรษฐกิจพอเพียง											
ข. ยุทธศาสตร์ที่ ๒ การพัฒนาด้านสาธารณสุข การส่งเสริมคุณภาพชีวิต การศึกษา ศาสนา ศิลปะ การกีฬาวัฒนธรรม ประเพณี ภูมิปัญญาท้องถิ่น											
ยุทธศาสตร์การพัฒนาขององค์การบริหารส่วนตำบลบางช้าง ที่ ๒ การพัฒนาด้านสาธารณสุข การส่งเสริมคุณภาพชีวิต การศึกษา ศาสนา ศิลปะ การกีฬาวัฒนธรรม ประเพณี ภูมิปัญญาท้องถิ่น											
๒.๑ แผนงานสร้างความเข้มแข็งของชุมชน ๕ โครงการ											
ที่	โครงการ	วัตถุประสงค์	เป้าหมาย (ผลผลิตของโครงการ)	งบประมาณ					ตัวชี้วัด (KPI)	ผลที่คาดว่าจะได้รับ	หน่วยงาน รับผิดชอบหลัก
				๒๕๖๑	๒๕๖๒	๒๕๖๓	๒๕๖๔	๒๕๖๕			
				(บาท)	(บาท)	(บาท)	(บาท)	(บาท)			
๑	ส่งเสริมกิจกรรมการมีส่วนร่วมเพื่อพัฒนาศักยภาพผู้สูงอายุตำบลบางช้าง	เพื่อส่งเสริมผู้สูงอายุได้มีโอกาส แสดงความรู้ความสามารถและประสบการณ์ในการส่งเสริมสุขภาพตนเอง	ผู้สูงอายุภายในเขตตำบลบางช้าง	๑๒๐,๐๐๐	๑๒๐,๐๐๐	๑๒๐,๐๐๐	๑๒๐,๐๐๐	๑๒๐,๐๐๐	ผู้สูงอายุได้รับความรู้และบริการอย่างทั่วถึง	ผู้สูงอายุได้รับการดูแลต่อเนื่อง อย่างเป็นที่พึงพอใจ สุขภาพร่างกายและจิตใจ	กองสวัสดิการ ฯ
๒	ปรับปรุง/ซ่อมแซมที่อยู่อาศัยของผู้ยากไร้	เพื่อให้ผู้ไร้คุณภาพชีวิตที่ดีขึ้น	บ้านผู้ยากจนในเขตตำบลบางช้าง	๙๐,๐๐๐	๙๐,๐๐๐	๙๐,๐๐๐	๒-	๒-	จำนวนครัวเรือนผู้ยากไร้ที่อยู่อาศัยที่ดีขึ้น	ครัวเรือนผู้ยากไร้ที่อยู่อาศัยที่ดีขึ้นปลอดภัย	กองสวัสดิการ ฯ
๓	ช่วยเหลือผู้ประสบปัญหาทางสังคม	เพื่อให้ผู้ประสบปัญหาทางสังคมได้รับการดูแลช่วยเหลือ	ผู้ประสบปัญหาทางสังคมในพื้นที่ตำบลบางช้าง	๓๐,๐๐๐	๓๐,๐๐๐	๓๐,๐๐๐	๓๐,๐๐๐	๓๐,๐๐๐	จำนวนผู้ประสบปัญหาทางสังคมได้รับการดูแลช่วยเหลือที่ดีเพิ่มขึ้น	ผู้ประสบปัญหาทางสังคมได้รับการดูแลช่วยเหลือ	กองสวัสดิการ ฯ
๔	**พัฒนาและส่งเสริมศูนย์พัฒนาครอบครัวในชุมชนตำบลบางช้าง (ดำเนินการแล้ว)	เพื่อให้ครอบครัวมีสายสัมพันธ์ที่ดีระหว่างกันในครอบครัวอันก่อให้เกิดความอบอุ่น	จำนวนครอบครัว ๕๐ ครอบครัว	๓๐,๐๐๐	๓๐,๐๐๐	๓๐,๐๐๐	๓๐,๐๐๐	๓๐,๐๐๐	ร้อยละครอบครัวมีสายสัมพันธ์ที่เกิดความอบอุ่นที่ดีเพิ่มขึ้น	ครอบครัวมีสายสัมพันธ์ที่เกิดความอบอุ่นระหว่างคนในครอบครัว	กองสวัสดิการ ฯ
๕	**อบรมกฎหมายเบื้องต้นสำหรับประชาชน (ดำเนินการแล้ว)	เพื่อให้ความรู้เกี่ยวกับกฎหมายเบื้องต้นแก่ประชาชน	ประชาชนทั่วไปในตำบล จำนวน ๑๐๐ คน	๕๐,๐๐๐	๕๐,๐๐๐	๕๐,๐๐๐	๕๐,๐๐๐	๕๐,๐๐๐	จำนวนประชาชนมีความรู้เกี่ยวกับกฎหมาย เพิ่มมากขึ้น	ประชาชนมีความรู้เกี่ยวกับกฎหมาย	สำนักปลัด ฯ
๕ โครงการ											

รายละเอียดโครงการพัฒนา
แผนพัฒนาท้องถิ่น (พ.ศ. ๒๕๖๑ - ๒๕๖๕)
องค์การบริหารส่วนตำบลบางช้าง อำเภออัมพวา จังหวัดสมุทรสงคราม

ก. ยุทธศาสตร์ที่ ๓ สร้างเสริมและพัฒนาคุณภาพชีวิตของประชาชนและสังคมให้มีความเข้มแข็งและดำรงชีวิตตามหลักปรัชญาของเศรษฐกิจพอเพียง											
ข. ยุทธศาสตร์ที่ ๒ การพัฒนาด้านสาธารณสุข การส่งเสริมคุณภาพชีวิต การศึกษา ศาสนา ศิลปะ การกีฬาวัฒนธรรม ประเพณี ภูมิปัญญาท้องถิ่น											
ยุทธศาสตร์การพัฒนาขององค์การบริหารส่วนตำบลบางช้าง ที่ ๒ การพัฒนาด้านสาธารณสุข การส่งเสริมคุณภาพชีวิต การศึกษา ศาสนา ศิลปะ การกีฬาวัฒนธรรม ประเพณี ภูมิปัญญาท้องถิ่น											
๒.๒ แผนงานการศาสนาวัฒนธรรมและนันทนาการ ๒ โครงการ											
ที่	โครงการ	วัตถุประสงค์	เป้าหมาย (ผลผลิตของโครงการ)	งบประมาณ					ตัวชี้วัด (KPI)	ผลที่คาดว่าจะได้รับ	หน่วยงาน รับผิดชอบหลัก
				๒๕๖๑	๒๕๖๒	๒๕๖๓	๒๕๖๔	๒๕๖๕			
				(บาท)	(บาท)	(บาท)	(บาท)	(บาท)			
๑	แข่งขันกีฬาหมู่บ้านหรือตำบล	เพื่อส่งเสริมให้เยาวชนและประชาชนออกกำลังกายเพื่อความสามัคคีในชุมชน	จำนวน ๒๐๐ คน	๗๐,๐๐๐	๗๐,๐๐๐	๗๐,๐๐๐	๗๐,๐๐๐	๗๐,๐๐๐	จำนวนประชากรที่ออกกำลังกายเพื่อสุขภาพอนามัยที่ดีเพิ่มขึ้น	ประชากรที่มีการออกกำลังกายเพื่อสุขภาพอนามัยที่ดี	กองการศึกษา ฯ
๒	**จัดซื้ออุปกรณ์กีฬา (ดำเนินการแล้ว)	๑.เพื่อให้เด็ก/เยาวชน ประชาชนทั่วไป มีอุปกรณ์ในการเล่นกีฬา ๒.เพื่อให้เด็ก/เยาวชน ประชาชนทั่วไป มีสุขภาพร่างกายแข็งแรง เพื่อให้ประชาชนใช้เวลาว่างให้เกิดประโยชน์	จำนวน ๙ หมู่บ้าน	๓๐,๐๐๐	๓๐,๐๐๐	๓๐,๐๐๐	๓๐,๐๐๐	๓๐,๐๐๐	จำนวนประชากรที่ออกกำลังกายเพื่อสุขภาพอนามัยที่ดีเพิ่มขึ้น	ประชากรที่มีการออกกำลังกายเพื่อสุขภาพอนามัยที่ดี	กองการศึกษา ฯ
	๒ โครงการ										
รวม	๗ โครงการ										

ก. ยุทธศาสตร์ที่ ๓ สร้างเสริมและพัฒนาคุณภาพชีวิตของประชาชนและสังคมให้มีความเข้มแข็งและดำรงชีวิตตามหลักปรัชญาของเศรษฐกิจพอเพียง											
ข. ยุทธศาสตร์ที่ ๒ การพัฒนาด้านสาธารณสุข การส่งเสริมคุณภาพชีวิต การศึกษา ศาสนา ศิลปะ การกีฬาวัฒนธรรม ประเพณี ภูมิปัญญาท้องถิ่น											
ยุทธศาสตร์การพัฒนาขององค์การบริหารส่วนตำบลบางช้าง ที่ ๒ การพัฒนาด้านสาธารณสุข การส่งเสริมคุณภาพชีวิต การศึกษา ศาสนา ศิลปะ การกีฬาวัฒนธรรม ประเพณี ภูมิปัญญาท้องถิ่น											
๒.๑ แผนงานการศึกษา											
ที่	โครงการ	วัตถุประสงค์	เป้าหมาย (ผลผลิตของโครงการ)	งบประมาณ					ตัวชี้วัด (KPI)	ผลที่คาดว่าจะได้รับ	หน่วยงาน รับผิดชอบหลัก
				๒๕๖๑	๒๕๖๒	๒๕๖๓	๒๕๖๔	๒๕๖๕			
				(บาท)	(บาท)	(บาท)	(บาท)	(บาท)			
๑	**สนับสนุนอาหารเสริม (นม) คนละ ๗.๓๗ บาท/วัน จำนวน ๒๖๐ วัน (ดำเนินการแล้ว)	เพื่อให้เด็กนักเรียนมีสุขภาพร่างกายแข็งแรงสมบูรณ์	เด็กนักเรียนชั้นอนุบาล-ป.๖ ๑ โรงเรียน จำนวน ๒๕ คน เด็กก่อนเกณฑ์ จำนวน ๑๐ คน	๖๐,๐๐๐	๖๐,๐๐๐	๖๐,๐๐๐	๖๐,๐๐๐	๖๐,๐๐๐	ร้อยละของนักเรียนที่มีสุขภาพอนามัยที่ดีเพิ่มขึ้น	เด็กนักเรียนมีพัฒนาการที่สมวัย เด็กนักเรียนมีสุขภาพสมบูรณ์ แข็งแรง	กองการศึกษา ฯ
๒	**สนับสนุนอาหารกลางวันสำหรับเด็กนักเรียน คนละ ๒๐ บาท/วัน จำนวน ๒๐๐ วัน (ดำเนินการแล้ว)	เพื่อให้เด็กนักเรียนมีสุขภาพร่างกายแข็งแรงสมบูรณ์	เด็กนักเรียน รร.วัดจุฬามณี ชั้นอนุบาล - ป.๖ จำนวน ๒๕ คน	๙๐,๐๐๐	๙๐,๐๐๐	๙๐,๐๐๐	๙๐,๐๐๐	๙๐,๐๐๐	ร้อยละของนักเรียนที่มีสุขภาพอนามัยที่ดีเพิ่มขึ้น	เด็กนักเรียนมีสุขภาพ สมบูรณ์ แข็งแรง	
๓	**สนับสนุนอาหารกลางวันสำหรับเด็กก่อนเกณฑ์ คนละ ๒๐ บาท/วัน จำนวน ๒๔๕ วัน (ดำเนินการแล้ว)	เพื่อให้เด็กมีสุขภาพร่างกายแข็งแรงสมบูรณ์	เด็กก่อนเกณฑ์ จำนวน ๑๐ คน	๕๐,๐๐๐	๕๐,๐๐๐	๕๐,๐๐๐	๕๐,๐๐๐	๕๐,๐๐๐	ร้อยละของนักเรียนที่มีสุขภาพอนามัยที่ดีเพิ่มขึ้น	เด็กนักเรียนมีสุขภาพ สมบูรณ์ แข็งแรง	

๒.๑ แผนงานการศึกษา											
ที่	โครงการ	วัตถุประสงค์	เป้าหมาย (ผลผลิตของโครงการ)	งบประมาณ					ตัวชี้วัด (KPI)	ผลที่คาดว่าจะได้รับ	หน่วยงาน รับผิดชอบหลัก
				๒๕๖๑	๒๕๖๒	๒๕๖๓	๒๕๖๔	๒๕๖๕			
				(บาท)	(บาท)	(บาท)	(บาท)	(บาท)			
๔	ส่งเสริมและสนับสนุนกิจกรรมวันเด็กแห่งชาติ	เพื่อให้เด็กและเยาวชนรู้จักหน้าที่ของตนเอง รู้รักสามัคคี และอยู่ในระเบียบวินัยอันดี	เด็ก เยาวชนในพื้นที่	๕๐,๐๐๐	๕๐,๐๐๐	๕๐,๐๐๐	๕๐,๐๐๐	๕๐,๐๐๐	ร้อยละเด็ก เยาวชน รู้จักหน้าที่ รู้รักสามัคคีมีคุณธรรมและจริยธรรม	เด็ก เยาวชน รู้จักหน้าที่ รู้รักสามัคคีมีคุณธรรมและจริยธรรม	กองการศึกษา ฯ
๕	สนับสนุนโครงการส่งเสริมนักเรียนด้านดนตรีไทยโรงเรียนวัดจุฬามณี	เพื่อให้นักเรียนมีเครื่องดนตรีไทยใช้ในการเรียน การสอน	นักเรียนโรงเรียนวัดจุฬามณีและโรงเรียนในสังกัด	๓๒,๐๐๐	-	-	-	-	นักเรียนมีความรู้ความสามารถด้านดนตรีไทยเพิ่มขึ้น	เด็ก เยาวชน รู้จักหน้าที่ รู้รักสามัคคีมีคุณธรรมและจริยธรรม	
๖	สนับสนุนโครงการแข่งขันกีฬาต้านยาเสพติดโรงเรียนวัดจุฬามณี	เพื่อให้นักเรียนใช้เวลาว่างให้เกิดประโยชน์ และสามารถใช้กีฬาเป็นเครื่องมือหลีกเลี่ยงยาเสพติด	เด็กนักเรียน และเยาวชนในตำบลบางช้าง	๑๖,๐๐๐	๒-	๒-	๒-	๒-	จำนวนนักเรียนที่มีการออกกำลังกายเพื่อสุขภาพอนามัยที่ดีเพิ่มขึ้น	นักเรียน เด็ก เยาวชน ตำบลบางช้าง มีสุขภาพแข็งแรงและห่างไกลยาเสพติด	

๒.๑ แผนงานการศึกษา											
ที่	โครงการ	วัตถุประสงค์	เป้าหมาย (ผลผลิตของโครงการ)	งบประมาณ					ตัวชี้วัด (KPI)	ผลที่คาดว่าจะได้รับ	หน่วยงาน รับผิดชอบหลัก
				๒๕๖๑	๒๕๖๒	๒๕๖๓	๒๕๖๔	๒๕๖๕			
				(บาท)	(บาท)	(บาท)	(บาท)	(บาท)			
๗	สนับสนุนโครงการประดิษฐ์ ประดอย (ทำขนม/อาหารไทย พื้นบ้าน) โรงเรียนวัดจุฬามณี	เพื่อปลูกฝังนักเรียน ให้นักเรียนปฏิบัติจริง ในการทำงานและการดำเนินชีวิต ตามหลักเศรษฐกิจพอเพียง	เด็กนักเรียนวัดจุฬามณี	๑๖,๐๐๐	๒-	๒-	๒-	๒-	จำนวนนักเรียน มีความรู้จาก ปฏิบัติจริงในการ ทำงาน	นักเรียนได้รับการ ปลูกฝังการทำงาน	กอง การศึกษา ฯ
๘	สนับสนุนโครงการฝึกอาชีพงาน เกษตรพอเพียงโรงเรียนวัดจุฬามณี	เพื่อปลูกฝังนักเรียน ให้นักเรียน ปฏิบัติจริงในการทำงาน ทางด้านเกษตร	เด็กนักเรียนวัดจุฬามณี	๑๖,๐๐๐	๒-	๒-	๒-	๒-	จำนวนนักเรียน มีความรู้เกี่ยวกับ การดำรงชีวิตชีวิต ตามหลัก เศรษฐกิจพอเพียง เพิ่มขึ้น	นักเรียนมีความรู้เกี่ยวกับ การดำรงชีวิตชีวิตตาม หลักเศรษฐกิจพอเพียง	กอง การศึกษา ฯ
๙	**สนับสนุนค่าใช้จ่ายการบริหาร สถานศึกษา (ศูนย์พัฒนาเด็กเล็กวัด จุฬามณี) (ดำเนินการแล้ว)	เพื่อเป็นการพัฒนาระบบการเรียน การสอนให้ได้มาตรฐาน	(๑)ค่าจัดการเรียนการสอนรายหัว จำนวน ๑๐ คนๆละ ๑,๗๐๐ บาท/ปี (๒)ค่าใช้จ่ายในการจัดการศึกษา จำนวน ๑๐ คน -ค่าหนังสือเรียน อัตราคนละ ๒๐๐ บาท/ปี -ค่าอุปกรณ์การเรียน อัตราคนละ ๒๐๐ บาท/ปี -ค่าเครื่องแบบนักเรียน อัตราคนละ ๓๐๐ บาท/ปี -ค่ากิจกรรมพัฒนาผู้เรียนอัตราคนละ ๔๓๐ บาท/ปี	๑๗,๐๐๐ ๑๑,๓๐๐	๑๗,๐๐๐ ๑๑,๓๐๐	๑๗,๐๐๐ ๑๑,๓๐๐	๑๗,๐๐๐ ๑๑,๓๐๐	๑๗,๐๐๐ ๑๑,๓๐๐	จำนวนเด็กก่อน เกณฑ์มี พัฒนาการที่ดี เพิ่มขึ้น	เด็กก่อนเกณฑ์ มีพัฒนาการที่ดี	กอง การศึกษา ฯ
๙ โครงการ											

โครงการที่ ๙ อยู่ในแผนพัฒนา (พ.ศ.๒๕๖๑-๒๕๖๔) แก้ไข เพิ่มเติม ฉบับที่ ๓ หน้า ๑๐ ลำดับที่ ๑๒

รายละเอียดโครงการพัฒนา
แผนพัฒนาท้องถิ่น (พ.ศ. ๒๕๖๑ - ๒๕๖๕)
องค์การบริหารส่วนตำบลบางช้าง อำเภออัมพวา จังหวัดสมุทรสงคราม

ก. ยุทธศาสตร์ที่ ๓.สร้างเสริมและพัฒนาคุณภาพชีวิตของประชาชนและสังคมให้มีความเข้มแข็งและดำรงชีวิตตามหลักปรัชญาของเศรษฐกิจพอเพียง											
ข. ยุทธศาสตร์การพัฒนาขององค์กรปกครองส่วนท้องถิ่นในเขตจังหวัดสมุทรสงครามที่ ๒ การพัฒนาด้านสาธารณสุข การส่งเสริมคุณภาพชีวิต การศึกษา ศาสนา ศิลปะ การกีฬาวัฒนธรรม ประเพณี ภูมิปัญญาท้องถิ่น											
ยุทธศาสตร์การพัฒนาขององค์การบริหารส่วนตำบลบางช้าง ที่ ๒ การพัฒนาด้านสาธารณสุข การส่งเสริมคุณภาพชีวิต การศึกษา ศาสนา ศิลปะ การกีฬาวัฒนธรรม ประเพณี ภูมิปัญญาท้องถิ่น											
๒.๒ แผนงานสาธารณสุข											
ที่	โครงการ	วัตถุประสงค์	เป้าหมาย (ผลผลิตของโครงการ)	งบประมาณ					ตัวชี้วัด (KPI)	ผลที่คาดว่าจะได้รับ	หน่วยงาน รับผิดชอบหลัก
				๒๕๖๑	๒๕๖๒	๒๕๖๓	๒๕๖๔	๒๕๖๕			
				(บาท)	(บาท)	(บาท)	(บาท)	(บาท)			
๑	อาหารปลอดภัย ใส่ใจผู้บริโภค	เพื่อให้ประชาชน ได้บริโภคอาหาร ที่สะอาดปราศ จากสารปนเปื้อน	สถานประกอบอาหาร ประกอบด้วยตลาด (ข้าวคราว) จำนวน ๒ แห่ง เป็นไปตามมาตรฐานอาหารปลอดภัย ให้ความรู้แก่ประชาชน ผู้นำชุมชน อสม. ม. ผู้ประกอบการ ๗๐ คน	๕๐,๐๐๐	๕๐,๐๐๐	๕๐,๐๐๐	๕๐,๐๐๐	๕๐,๐๐๐	ร้อยละของ ประชาชน ได้บริโภค อาหาร ที่สะอาด ปราศจากสาร ปนเปื้อนและ รสชาติอร่อย	ประชาชน ได้บริโภค อาหารที่ สะอาดปราศจาก สารปนเปื้อนและ รสชาติอร่อย	กอง สาธารณสุข ฯ
		เพื่อตรวจประเมินสถาน ประเมิน									
๒	การอุดหนุนสำหรับการดำเนินงาน ตามแนวทางโครงการพระราชดำริด้าน สาธารณสุข หมู่ที่ ๑ - ๙ ตำบลบางช้าง โครงการเพิ่มเติม : อยู่ในแผนพัฒนา (พ.ศ. ๒๕๖๑-๒๕๖๔) แก้ไข เพิ่มเติม ฉบับที่ ๒ หน้า ๑ ลำดับที่ ๒	เพื่อส่งเสริมสนับสนุน การสาธารณสุขมูลฐานยกระดับ การบริหารทางการแพทย์ เสริมสร้าง สุขภาพอนามัย ป้องกัน แก้ไข ควบคุมโรคติดต่อ และโรคไม่ติดต่อ	ประชาชนในตำบลบางช้าง หมู่ที่ ๑ - หมู่ที่ ๙	๑๘๐,๐๐๐	๑๘๐,๐๐๐	๑๘๐,๐๐๐	๑๘๐,๐๐๐	๑๘๐,๐๐๐	ร้อยละของ ประชาชนป่วย เป็นโรคลดลง	ประชาชน มีสุขภาพร่างกาย แข็งแรง	กอง สาธารณสุข ฯ

รายละเอียดโครงการพัฒนา
แผนพัฒนาท้องถิ่น (พ.ศ. ๒๕๖๑ - ๒๕๖๕)
องค์การบริหารส่วนตำบลบางช้าง อำเภออัมพวา จังหวัดสมุทรสงคราม

ที่	โครงการ	วัตถุประสงค์	เป้าหมาย (ผลผลิตของโครงการ)	งบประมาณ					ตัวชี้วัด (KPI)	ผลที่คาดว่าจะได้รับ	หน่วยงาน รับผิดชอบหลัก
				๒๕๖๑	๒๕๖๒	๒๕๖๓	๒๕๖๔	๒๕๖๕			
				(บาท)	(บาท)	(บาท)	(บาท)	(บาท)			
๒.๒ แผนงานสาธารณสุข											
๓	ควบคุมป้องกันโรคไข้เลือดออก และไวรัสซิกา	เพื่อควบคุม ป้องกันไม่ ให้เกิดการระบาด ของโรคไข้เลือดออก	ร้อยละ ๘๐ ของชุมชนตำบล บางช้าง มีกิจกรรมควบคุมโรค ไข้เลือดออก	๑๐๐,๐๐๐	๑๐๐,๐๐๐	๑๐๐,๐๐๐	๑๐๐,๐๐๐	๑๐๐,๐๐๐	ร้อยละของ ประชาชนป่วย เป็นโรคลดลง	ประชาชน มีสุขภาพร่างกาย แข็งแรง	รพ.สต. บางช้าง
				ทรายเคมีกำจัดลูกน้ำ น้ำยาเคมี น้ำมัน เบนซิล น้ำมันดีเซล ค่าแรง พันทัย ค่าจัด อบรมคนละ ๑๐๐ บาท	ทรายเคมีกำจัดลูกน้ำ น้ำยาเคมี น้ำมัน เบนซิล น้ำมันดีเซล ค่าแรง พันทัย ค่าจัด อบรมคนละ ๑๐๐ บาท	ทรายเคมีกำจัด ลูกน้ำ น้ำยาเคมี น้ำมัน เบนซิล น้ำมันดีเซล ค่าแรง พันทัย ค่าจัด อบรมคนละ ๑๐๐ บาท	ทรายเคมีกำจัดลูกน้ำ น้ำยาเคมี น้ำมัน เบนซิล น้ำมันดีเซล ค่าแรง พันทัย ค่าจัด อบรมคนละ ๑๐๐ บาท	ทรายเคมีกำจัดลูกน้ำ น้ำยาเคมี น้ำมัน เบนซิล น้ำมันดีเซล ค่าแรง พันทัย ค่าจัด อบรมคนละ ๑๐๐ บาท			รพ.สต. วัดดาวดึงษ์
											กอง สาธารณสุข ฯ
๔	รณรงค์และป้องกันโรคเอดส์	เพื่อให้ประชาชน/ เยาวชนมีความรู้ใน การป้องกันและแก้ไข ปัญหาโรคเอดส์โดย ความร่วมมือกับทุก ภาคส่วนในพื้นที่	เด็กวัยเรียน เยาวชน และ ประชาชนตำบลบางช้าง	๒๐,๐๐๐	๒๐,๐๐๐	๒๐,๐๐๐	๒๐,๐๐๐	๒๐,๐๐๐	ร้อยละ ประชาชน ได้รับความรู้ เกี่ยวกับการ ป้องกัน โรคเอดส์เพิ่มขึ้น	ประชาชนได้รับ ความรู้เกี่ยวกับ การป้องกัน โรคเอดส์	กอง สาธารณสุข ฯ

๒.๒ แผนงานสาธารณสุข											
ที่	โครงการ	วัตถุประสงค์	เป้าหมาย (ผลผลิตของโครงการ)	งบประมาณ					ตัวชี้วัด (KPI)	ผลที่คาดว่าจะได้รับ	หน่วยงาน รับผิดชอบหลัก
				๒๕๖๑	๒๕๖๒	๒๕๖๓	๒๕๖๔	๒๕๖๕			
				(บาท)	(บาท)	(บาท)	(บาท)	(บาท)			
๕	**สัตว์ปลอดโรค คนปลอดภัย จากโรคพิษสุนัขบ้า ตามพระ ปณิธาน ศาสตราจารย์ ดร. สมเด็จพระเจ้าน้องนางเธอ เจ้าฟ้าจุฬาภรณวลัยลักษณ์ อัครราชกุมารี กรมพระศรี สวางควิมลวรชาดิติยราชานารี (ดำเนินการแล้ว)	เพื่อส่งเสริม ป้องกัน เฝ้าระวัง ควบคุมโรค พิษสุนัขบ้า ใน ประชากรสัตว์เขต พื้นที่ตำบลบางช้าง	ประชากรสัตว์ในพื้นที่ หมู่ที่ ๑ - ๙ ตำบลบางช้าง (ตาม ข้อมูลพื้นฐานที่ได้จากการ สำรวจประชากรสัตว์ของ อบต.บางช้าง อัตราตัวละ ๓๐ บาท) -ปี ๖๑ จำนวน ๑,๑๕๖ ตัว -ปี ๖๒ จำนวน ๑,๒๖๖ ตัว -ปี ๖๓ จำนวน ๑,๓๖๖ ตัว -ปี ๖๔ จำนวน ๑,๔๖๖ ตัว -ปี ๖๕ จำนวน ๑,๕๖๖ ตัว คาดว่าจะเพิ่มขึ้นปีละ ๑๐๐ ตัว	๓๔,๖๘๐	๓๗,๙๘๐	๔๐,๙๘๐	๔๓,๙๘๐	๔๖,๙๘๐	ร้อยละของ ประชาชน ปลอดภัย จากโรคพิษ สุนัขบ้า	ประชาชนใน เขตตำบลบาง ช้างปลอดภัย จากโรคพิษ สุนัขบ้า	กอง สาธารณสุข ฯ
	๕ โครงการ										

หมายเหตุ เดิมอยู่ใน ลำดับที่ ๑๑ หน้าที ๙ ของแผนพัฒนาท้องถิ่น (พ.ศ. ๒๕๖๑ - ๒๕๖๔) แก้ไข เพิ่มเติม ฉบับที่ ๓

รายละเอียดโครงการพัฒนา
แผนพัฒนาท้องถิ่น (พ.ศ. ๒๕๖๑ - ๒๕๖๕)
องค์การบริหารส่วนตำบลบางช้าง อำเภออัมพวา จังหวัดสมุทรสงคราม

ที่	โครงการ	วัตถุประสงค์	เป้าหมาย (ผลผลิตของโครงการ)	งบประมาณ					ตัวชี้วัด (KPI)	ผลที่คาดว่าจะได้รับ	หน่วยงาน รับผิดชอบหลัก
				๒๕๖๑	๒๕๖๒	๒๕๖๓	๒๕๖๔	๒๕๖๕			
				(บาท)	(บาท)	(บาท)	(บาท)	(บาท)			
๒.๓ แผนงานสังคมสงเคราะห์											
๑	**จัดซื้อวัสดุวิทยาศาสตร์หรือการแพทย์ (ดำเนินการแล้ว)	เพื่อให้มีน้ำยาเคมีภัณฑ์ น้ำยาต่างๆ น้ำยาเคมีเติมเครื่องดับเพลิง ใน การปฏิบัติงาน เพื่อให้ประชาชนมีน้ำสะอาดในการอุปโภค-บริโภค	น้ำยาเคมีภัณฑ์ น้ำยาต่างๆ เคมีเติมเครื่องดับเพลิง เคมีภัณฑ์ น้ำยาต่างๆ คลอรีน สารส้ม	๑๐,๐๐๐	๑๐,๐๐๐	๑๐,๐๐๐	๑๐,๐๐๐	๑๐,๐๐๐	ร้อยละประชาชนได้รับการบริการสาธารณสุขอย่างทั่วถึง	มีน้ำยาเคมีภัณฑ์ น้ำยาต่างๆ น้ำยาเคมีเติมเครื่องดับเพลิงในการปฏิบัติงาน	สำนักปลัด ฯ
				๑๐๐,๐๐๐	๑๐๐,๐๐๐	๑๐๐,๐๐๐	๑๐๐,๐๐๐	๑๐๐,๐๐๐		ประชาชนมีน้ำสะอาดในการอุปโภค-บริโภค	กองช่าง
	๑ โครงการ										
รวม	๑๕ โครงการ										

รายละเอียดโครงการพัฒนา
แผนพัฒนาท้องถิ่น (พ.ศ. ๒๕๖๑ - ๒๕๖๕)
องค์การบริหารส่วนตำบลบางช้าง อำเภออัมพวา จังหวัดสมุทรสงคราม

ก. ยุทธศาสตร์ที่ ๓ สร้างเสริมและพัฒนาคุณภาพชีวิตของประชาชนและสังคมให้มีความเข้มแข็งและดำรงชีวิตตามหลักปรัชญาของเศรษฐกิจพอเพียง												
ข. ยุทธศาสตร์ที่ ๒ การพัฒนาด้านสาธารณสุข การส่งเสริมคุณภาพชีวิต การศึกษา ศาสนา ศิลปะ การกีฬาวัฒนธรรม ประเพณี ภูมิปัญญาท้องถิ่น												
ยุทธศาสตร์การพัฒนาขององค์การบริหารส่วนตำบลบางช้าง ที่ ๒ การพัฒนาด้านสาธารณสุข การส่งเสริมคุณภาพชีวิต การศึกษา ศาสนา ศิลปะ การกีฬาวัฒนธรรม ประเพณี ภูมิปัญญาท้องถิ่น												
๑.๑ แผนงานงบกลาง												
ที่	โครงการ	วัตถุประสงค์	เป้าหมาย (ผลผลิตของโครงการ)	งบประมาณ					ตัวชี้วัด (KPI)	ผลที่คาดว่าจะ จะได้รับ	หน่วยงาน รับผิดชอบหลัก	
				๒๕๖๑	๒๕๖๒	๒๕๖๓	๒๕๖๔	๒๕๖๕				
				(บาท)	(บาท)	(บาท)	(บาท)	(บาท)				
๑	**จ่ายเบี้ยยังชีพผู้สูงอายุ (ดำเนินการแล้ว)	เพื่อช่วยเหลือผู้สูงอายุ ในการยังชีพ	ผู้สูงอายุ ปี ๖๑ จำนวน ๙๒๖ คน ปี ๖๒ จำนวน ๙๘๖ คน ปี ๖๓ จำนวน ๑,๐๔๖ คน ปี ๖๔ จำนวน ๑,๑๐๖ คน ปี ๖๕ จำนวน ๑,๑๖๖ คน หมายเหตุ - คาดว่าเพิ่มขึ้น ปีละ ๖๐ คน	๗,๗๔๘,๔๐๐	๗,๙๘๓,๖๐๐	๘,๒๑๘,๘๐๐	๘,๔๕๔,๐๐๐	๘,๖๘๙,๒๐๐	จำนวนผู้สูงอายุ สังคมได้รับ เบี้ยยังชีพ อย่างทั่วถึง	ผู้สูงอายุสังคมได้รับ เบี้ยยังชีพอย่าง ทั่วถึงและมีคุณภาพ ชีวิตดีขึ้น	กอง สวัสดิการ ฯ	
๒	**จ่ายเบี้ยยังชีพคนพิการ (ดำเนินการแล้ว)	เพื่อช่วยเหลือผู้พิการ ในการยังชีพ	ผู้พิการ จำนวน ๙๘ คน ปี ๖๒ จำนวน ๑๓๕ คน ปี ๖๓ จำนวน ๑๔๐ คน ปี ๖๔ จำนวน ๑๔๕ คน ปี ๖๕ จำนวน ๑๔๕ คน (หมายเหตุ ปี ๖๒-๖๕ คาด ว่าเพิ่มขึ้นปีละ ๕ คน)	๘๕๔,๐๐๐	๑,๒๙๖,๐๐๐	๑,๓๔๔,๐๐๐	๑,๓๙๒,๐๐๐	๑,๔๔๐,๐๐๐	จำนวนผู้พิการ ได้รับเบี้ยยังชีพ อย่างทั่วถึง	ผู้พิการได้รับ เบี้ยยังชีพอย่าง ทั่วถึงและมีคุณภาพชีวิต ดีขึ้น	กอง สวัสดิการ ฯ	
๓	**จ่ายเบี้ยยังชีพผู้ป่วยเอดส์ (ดำเนินการแล้ว)	เพื่อช่วยเหลือผู้ป่วย เอดส์ในการยังชีพ	ปี ๖๑ จำนวน ๓ คน ปี ๖๒ จำนวน ๔ คน ปี ๖๓ จำนวน ๕ คน ปี ๖๔ จำนวน ๖ คน ปี ๖๕ จำนวน ๗ คน	๑๘,๐๐๐	๒๔,๐๐๐	๓๐,๐๐๐	๓๖,๐๐๐	๔๒,๐๐๐	จำนวนผู้ป่วย เอดส์ได้รับเบี้ย ยังชีพอย่างทั่วถึง	ผู้ป่วยเอดส์ได้รับเบี้ย ยังชีพอย่างทั่วถึง	กอง สวัสดิการ ฯ	

โครงการที่ ๑ อยู่ในแผนพัฒนา (พ.ศ.๒๕๖๑-๒๕๖๔) แก้ไขเพิ่มเติม ฉบับที่ ๓ หน้า ๑๑ ลำดับที่ ๑๓

โครงการที่ ๒ อยู่ในแผนพัฒนา (พ.ศ.๒๕๖๑-๒๕๖๔) แก้ไขเพิ่มเติม ฉบับที่ ๓ หน้า ๑๒ ลำดับที่ ๑๔

โครงการที่ ๓ อยู่ในแผนพัฒนา (พ.ศ.๒๕๖๑-๒๕๖๔) แก้ไขเพิ่มเติม ฉบับที่ ๓ หน้า ๑๓ ลำดับที่ ๑๕



รายละเอียดโครงการพัฒนา
แผนพัฒนาท้องถิ่น (พ.ศ. ๒๕๖๑ - ๒๕๖๕)
องค์การบริหารส่วนตำบลบางช้าง อำเภออัมพวา จังหวัดสมุทรสงคราม

ที่	โครงการ	วัตถุประสงค์	เป้าหมาย (ผลผลิตของโครงการ)	งบประมาณ					ตัวชี้วัด (KPI)	ผลที่คาดว่าจะได้รับ	หน่วยงาน รับผิดชอบหลัก
				๒๕๖๑	๒๕๖๒	๒๕๖๓	๒๕๖๔	๒๕๖๕			
				(บาท)	(บาท)	(บาท)	(บาท)	(บาท)			
๑.๑ แผนงานงบกลาง											
๔	**สมทบกองทุนหลักประกันสุขภาพ (ดำเนินการแล้ว)	เพื่อเฝ้าระวัง ส่งเสริมสุขภาพ ควบคุมป้องกันโรค โดยชุมชน	จำนวน ๑ กองทุน	๔๐%ของ ยอดเงินที่ กอง ทุนสปสข. จัดสรรให้ (งบ อบต.)	๔๐%ของ ยอดเงินที่ กองทุนสปสข. จัดสรรให้ (งบ อบต.)	๔๐%ของ ยอดเงินที่ กอง ทุนสปสข. จัดสรรให้ (งบ อบต.)	๔๐%ของ ยอดเงินที่ กอง ทุนสปสข. จัดสรรให้ (งบ อบต.)	๔๐%ของ ยอดเงินที่ กองทุนสปสข. จัดสรรให้ (งบ อบต.)	ร้อยละของ ประชาชน ได้รับการ บริการ สาธารณสุข อย่างทั่วถึง	ประชาชน ได้รับการบริการ สาธารณสุข อย่างทั่วถึง	กอง สาธารณสุข ฯ
รวม	๔ โครงการ										

รายละเอียดโครงการพัฒนา
แผนพัฒนาท้องถิ่น (พ.ศ. ๒๕๖๑ - ๒๕๖๕)
องค์การบริหารส่วนตำบลบางช้าง อำเภออัมพวา จังหวัดสมุทรสงคราม

ก. ยุทธศาสตร์ที่ ๓.สร้างเสริมและพัฒนาคุณภาพชีวิตของประชาชนและผู้สูงอายุให้มีความมั่นคง เข้มแข็ง สามารถดำรงชีวิตตามหลักปรัชญาของเศรษฐกิจพอเพียง											
ข. ยุทธศาสตร์การพัฒนาขององค์กรปกครองส่วนท้องถิ่นในเขตจังหวัดสมุทรสงครามที่ ๓ การพัฒนาความมั่นคง การจัดให้มีระบบรักษาความสงบเรียบร้อยของชุมชน/สังคม											
ยุทธศาสตร์การพัฒนาขององค์การบริหารส่วนตำบลบางช้าง ที่ ๓ การพัฒนาความมั่นคง การจัดให้มีระบบรักษาความสงบเรียบร้อยของชุมชน/สังคม											
๓.๑ แผนงานรักษาความสงบภายใน ๖ โครงการ											
ที่	โครงการ	วัตถุประสงค์	เป้าหมาย (ผลผลิตของโครงการ)	งบประมาณ					ตัวชี้วัด (KPI)	ผลที่คาดว่าจะได้รับ	หน่วยงาน รับผิดชอบหลัก
				๒๕๖๑	๒๕๖๒	๒๕๖๓	๒๕๖๔	๒๕๖๕			
				(บาท)	(บาท)	(บาท)	(บาท)	(บาท)			
๑	**จัดตั้งศูนย์อำนวยความสะดวกทางถนน (ดำเนินการแล้ว)	เพื่อป้องกันและแก้ไขอุบัติเหตุบนท้องถนน	จัดตั้งศูนย์จำนวน ๑ แห่ง	๕๐,๐๐๐	๕๐,๐๐๐	๕๐,๐๐๐	๕๐,๐๐๐	๕๐,๐๐๐	ร้อยละของประชาชนมีความปลอดภัยในการใช้รถใช้ถนนเพิ่มขึ้น	ประชาชนมีความปลอดภัยในการใช้รถใช้ถนน	สำนักปลัด ฯ
๒	**ส่งเสริมสนับสนุนกิจกรรมอาสาสมัครป้องกันภัยฝ่ายพลเรือน (ดำเนินการแล้ว)	เพื่อส่งเสริมสนับสนุนกิจกรรมเกี่ยวกับการป้องกันภัยฝ่ายพลเรือน	อาสาสมัครจำนวน ๓๐ คน	๑๒๐,๐๐๐	๑๒๐,๐๐๐	๑๒๐,๐๐๐	๑๒๐,๐๐๐	๑๒๐,๐๐๐	ร้อยละอปพร.มีความเข้มแข็งเพิ่มขึ้น	อาสาสมัครป้องกันภัยฝ่ายพลเรือนมีความเข้มแข็ง	สำนักปลัด ฯ
๓	จัดทาสคูเครื่องแต่งกายของเจ้าหน้าที่ท้องถิ่น	เพื่อจัดทาสคูเครื่องแต่งกายชุดปฏิบัติการสำหรับเจ้าหน้าที่ท้องถิ่น	จำนวน ๔๐ คน	๒	๒	๘๐,๐๐๐	๒	๒	จำนวนเจ้าหน้าที่ท้องถิ่นมีสคูเครื่องแต่งกายชุดปฏิบัติการ	เจ้าหน้าที่ท้องถิ่นมีสคูเครื่องแต่งกายไว้ใช้ปฏิบัติงาน	สำนักปลัด ฯ
๔	**เสริมสร้างความรู้เกี่ยวกับสาธารณสุขให้แก่ประชาชน (ดำเนินการแล้ว)	เพื่อให้ประชาชนมีความรู้ และสามารถจัดการอุบัติเหตุในชุมชนได้	ประชาชนในตำบลบางช้าง จำนวน ๕๐ คน	๕๐,๐๐๐	๕๐,๐๐๐	๕๐,๐๐๐	๕๐,๐๐๐	๕๐,๐๐๐	ร้อยละของประชาชนมีความรู้ความเข้าใจในการจัดการอุบัติเหตุภายในชุมชน	ประชาชนมีความรู้ความเข้าใจในการจัดการอุบัติเหตุภายในชุมชน	สำนักปลัด ฯ
๕	*จัดซื้ออุปกรณ์ดับเพลิงประจำหมู่บ้าน หมู่ที่ ๑ - ๙ โครงการเปลี่ยนแปลง : โครงการที่ ๕ อยู่ในแผนพัฒนา (พ.ศ.๒๕๖๑-๒๕๖๔) แก้ไข เพิ่มเติมฉบับที่ ๓ หน้า ๑๔ ลำดับที่ ๑๖	เพื่อให้มีเครื่องมือดับเพลิงใช้อย่างเพียงพอ	จำนวน ๙ หมู่บ้าน	๒	๒๐,๐๐๐	๒๐,๐๐๐	๒๐,๐๐๐	๒๐,๐๐๐	ร้อยละของประชาชนที่มีความปลอดภัยในชีวิตและทรัพย์สินเพิ่มขึ้น	ประชาชนที่มีความปลอดภัยในชีวิตและทรัพย์สินเพิ่มขึ้น	สำนักปลัด ฯ
๖	**ติดตั้งกล้องวงจรปิดบริเวณที่ทำการสำนักงาน อบต.บางช้างและบริเวณ หมู่ที่ ๑ - ๙ (อยู่ในแผนเพิ่มเติม ฉบับที่ ๓ หน้า ๑๕ ลำดับที่ ๑๗) (ดำเนินการแล้ว)	เพื่อป้องกันโจรกรรมและปัญหาอาชญากรรมภายในหมู่บ้าน	บริเวณสำนักงาน อบต.บางช้าง และบริเวณภายในหมู่บ้าน หมู่ที่ ๑ - ๙	๑,๐๐๐,๐๐๐	๑,๐๐๐,๐๐๐	๑,๐๐๐,๐๐๐	๑,๐๐๐,๐๐๐	๑,๐๐๐,๐๐๐	ร้อยละของประชาชนที่มีความปลอดภัยในชีวิตและทรัพย์สินเพิ่มขึ้น	ประชาชนที่มีความปลอดภัยในชีวิตและทรัพย์สินเพิ่มขึ้น	กองช่าง

รายละเอียดโครงการพัฒนา
แผนพัฒนาท้องถิ่น (พ.ศ. ๒๕๖๑ - ๒๕๖๕)
องค์การบริหารส่วนตำบลบางช้าง อำเภออัมพวา จังหวัดสมุทรสงคราม

ก. ยุทธศาสตร์ที่ ๓.สร้างเสริมและพัฒนาคุณภาพชีวิตของประชาชนและผู้สูงอายุให้มีความมั่นคง เข้มแข็ง สามารถดำรงชีวิตตามหลักปรัชญาของเศรษฐกิจพอเพียง											
ข. ยุทธศาสตร์การพัฒนาขององค์กรปกครองส่วนท้องถิ่นในเขตจังหวัดสมุทรสงครามที่ ๓ การพัฒนาความมั่นคง การจัดให้มีระบบรักษาความสงบเรียบร้อยของชุมชน/สังคม											
ยุทธศาสตร์การพัฒนาขององค์การบริหารส่วนตำบลบางช้าง ที่ ๓ การพัฒนาความมั่นคง การจัดให้มีระบบรักษาความสงบเรียบร้อยของชุมชน/สังคม											
๓.๒ แผนงานสร้างความเข้มแข็งของชุมชน ๑ โครงการ											
ที่	โครงการ	วัตถุประสงค์	เป้าหมาย (ผลผลิตของโครงการ)	งบประมาณ					ตัวชี้วัด (KPI)	ผลที่คาดว่าจะได้รับ	หน่วยงาน รับผิดชอบหลัก
				๒๕๖๑	๒๕๖๒	๒๕๖๓	๒๕๖๔	๒๕๖๕			
				(บาท)	(บาท)	(บาท)	(บาท)	(บาท)			
๑	สนับสนุนกิจกรรมศูนย์ ต่อสู้ยาเสพติดตำบล	เพื่อป้องกันและแก้ไข ปัญหายาเสพติด	จำนวน ๙ หมู่บ้าน	๕๐,๐๐๐	๕๐,๐๐๐	๕๐,๐๐๐	๕๐,๐๐๐	๕๐,๐๐๐	ร้อยละปัญหา ยาเสพติดและ ปัญหาสังคม ลดลง	ปัญหาเสพติด และปัญหาสังคม ลดลง	สำนักปลัด ฯ
รวม	๗ โครงการ										

รายละเอียดโครงการพัฒนา
แผนพัฒนาท้องถิ่น (พ.ศ. ๒๕๖๑ - ๒๕๖๕)
องค์การบริหารส่วนตำบลบางช้าง อำเภออัมพวา จังหวัดสมุทรสงคราม

ก. ยุทธศาสตร์การพัฒนาด้านจังหวัดที่ ๑. ส่งเสริมและพัฒนาให้เป็นศูนย์กลางการท่องเที่ยวเชิงอนุรักษ์ และวัฒนธรรมที่สอดคล้องกับวิถีชีวิตอย่างยั่งยืน และ ยุทธศาสตร์ที่ ๒ สร้างเสริมและเพิ่มขีดความสามารถในการแข่งขันสินค้าเกษตรและประมง											
ข. ยุทธศาสตร์การพัฒนาขององค์กรปกครองส่วนท้องถิ่นในเขตจังหวัดสมุทรสงครามที่ ๔ การพัฒนาและการส่งเสริมเกษตรกรรม การลงทุน พาณิชยกรรม และการท่องเที่ยว											
ยุทธศาสตร์การพัฒนาขององค์การบริหารส่วนตำบลบางช้าง ที่ ๔ การพัฒนาและการส่งเสริมเกษตรกรรม การลงทุน พาณิชยกรรม และการท่องเที่ยว											
๔.๑ แผนงานสร้างความเข้มแข็งชุมชน ๑ โครงการ											
ที่	โครงการ	วัตถุประสงค์	เป้าหมาย (ผลผลิตของโครงการ)	งบประมาณ					ตัวชี้วัด (KPI)	ผลที่คาดว่าจะได้รับ	หน่วยงานรับผิดชอบหลัก
				๒๕๖๑	๒๕๖๒	๒๕๖๓	๒๕๖๔	๒๕๖๕			
				(บาท)	(บาท)	(บาท)	(บาท)	(บาท)			
๑	ส่งเสริมและสนับสนุนหมู่บ้านต้นแบบเศรษฐกิจพอเพียง	เพื่อส่งเสริมการมีส่วนร่วมและเป็นการสร้างความเข้มแข็งให้กับชุมชน	จำนวน ๑ หมู่บ้าน	๒๐,๐๐๐	๒๐,๐๐๐	๒๐,๐๐๐	๒๐,๐๐๐	๒๐,๐๐๐	ร้อยละของประชาชนที่หันมาประกอบอาชีพของท้องถิ่นเพิ่มขึ้น	ประชาชนที่หันมาประกอบอาชีพของท้องถิ่น	สำนักปลัด ฯ
๔.๒ แผนงานการศึกษา ๒ โครงการ											
๑	เสริมสร้างความรู้ความเข้าใจเกี่ยวกับอาเซียน	เพื่อเตรียมความพร้อมสู่ประชาคมอาเซียน	ประชาชนทุกวัยในพื้นที่จำนวน ๑๐๐ คน	๕๐,๐๐๐	๕๐,๐๐๐	๕๐,๐๐๐	๕๐,๐๐๐	-	ร้อยละประชาชนมีความรู้เกี่ยวกับอาเซียนเพิ่มขึ้น	ประชาชนมีความรู้เกี่ยวกับอาเซียน	กองการศึกษา ฯ
๒	เพิ่มศักยภาพประชาชนด้านการส่งเสริมอาชีพ	เพื่อเพิ่มรายได้ และผลผลิตให้แก่เกษตรกร	ประชาชนในพื้นที่จำนวน ๑๐๐ คน	-	-	๕๐,๐๐๐	-	-	ร้อยละของประชาชนที่มีส่วนร่วมในการพัฒนาอาชีพ	ประชาชนที่มีส่วนร่วมในการพัฒนาอาชีพ	กองสวัสดิการ ฯ
๔.๓ แผนงานการเกษตร ๓ โครงการ											
๑	กำจัดสัตว์ศัตรูพืชเศรษฐกิจ เช่น มะพร้าว ส้ม ลิ้นจี่ กัลฉี่ ฯลฯ	เพื่อลดการทำลายไม้ผลของสัตว์ศัตรูพืชของร้อยละ ๓๐ ของไม้ผลที่ถูกสัตว์ศัตรูพืชทำลาย	เกษตรกรในตำบลบางช้าง	๓๐,๐๐๐	๓๐,๐๐๐	๓๐,๐๐๐	๓๐,๐๐๐	๓๐,๐๐๐	ร้อยละของผลผลิตทางการเกษตรเสียหายลดลง	ผลผลิตทางการเกษตรเสียหายลดลง	สำนักปลัด ฯ

๔.๓ แผนงานการเกษตร											
ที่	โครงการ	วัตถุประสงค์	เป้าหมาย (ผลผลิตของโครงการ)	งบประมาณ					ตัวชี้วัด (KPI)	ผลที่คาดว่าจะได้รับ	หน่วยงาน รับผิดชอบหลัก
				๒๕๖๑	๒๕๖๒	๒๕๖๓	๒๕๖๔	๒๕๖๕			
				(บาท)	(บาท)	(บาท)	(บาท)	(บาท)			
๒	อบรมให้ความรู้แก่ประชาชนด้านการอนุรักษ์และใช้พลังงานทดแทน	เพื่อลดการใช้พลังงานในชุมชน	ประชาชนทุกวัยในพื้นที่จำนวน ๑๐๐ คน	๑๐,๐๐๐	๑๐,๐๐๐	๓๐,๐๐๐	๓๐,๐๐๐	๓๐,๐๐๐	ประชาชนมีความรู้ด้านอนุรักษ์และใช้พลังงานทดแทนเพิ่มขึ้น	ลดการใช้พลังงานในชุมชน	กองสาธารณสุข ฯ
๓	รณรงค์ให้ชุมชนใช้ตามหาเศรษฐกิจ (เตาซูเปอร์อั้งโล่) เตาชีวมวล, บ่อบำบัดแก๊ส	เพื่อส่งเสริมให้เกิดการใช้เทคโนโลยีเตาหุงต้มประสิทธิภาพสูง เพื่อลดปริมาณการใช้ถ่านในครัวเรือน	ประชาชนในตำบลบางช้าง	๒๐,๐๐๐	๒๐,๐๐๐	๒๐,๐๐๐	๒๐,๐๐๐	๒๐,๐๐๐	ร้อยละประชาชนใช้เตาถ่านลดลง	เกิดการใช้เทคโนโลยีเตาหุงต้มประสิทธิภาพสูงและลดปริมาณการใช้ถ่านในครัวเรือน	กองสาธารณสุข ฯ
รวม	๖ โครงการ										

รายละเอียดโครงการพัฒนา
แผนพัฒนาท้องถิ่น (พ.ศ. ๒๕๖๑ - ๒๕๖๕)
องค์การบริหารส่วนตำบลบางช้าง อำเภออัมพวา จังหวัดสมุทรสงคราม

ก. ยุทธศาสตร์การพัฒนาจังหวัดที่ ๔. สร้างเสริมประสิทธิภาพในการบริหารจัดการทรัพยากรธรรมชาติและสิ่งแวดล้อมมีส่วนร่วมทุกภาคส่วน											
ข. ยุทธศาสตร์การพัฒนาขององค์กรปกครองส่วนท้องถิ่นในเขตจังหวัดสมุทรสงครามที่ ๕ การพัฒนาการบริหารจัดการทรัพยากรธรรมชาติและสิ่งแวดล้อมอย่างยั่งยืน											
ยุทธศาสตร์การพัฒนาขององค์การบริหารส่วนตำบลบางช้าง ที่ ๕ การพัฒนาการบริหารจัดการทรัพยากรธรรมชาติและสิ่งแวดล้อมอย่างยั่งยืน											
๕.๑ แผนงานเกษตรชุมชน ๒ โครงการ											
ที่	โครงการ	วัตถุประสงค์	เป้าหมาย (ผลผลิตของโครงการ)	งบประมาณ					ตัวชี้วัด (KPI)	ผลที่คาดว่าจะได้รับ	หน่วยงาน รับผิดชอบหลัก
				๒๕๖๑	๒๕๖๒	๒๕๖๓	๒๕๖๔	๒๕๖๕			
				(บาท)	(บาท)	(บาท)	(บาท)	(บาท)			
๑	**จ้างเหมาบริษัทเอกชนเก็บขนและกำจัดขยะมูลฝอย จำนวน ๙ หมู่บ้าน ๑,๖๘๓ ครัวเรือน (ดำเนินการแล้ว)	เพื่อเก็บขนและกำจัดขยะมูลฝอยในพื้นที่	เก็บขนและกำจัดขยะมูลฝอย จำนวน ๙ หมู่บ้าน	๑,๒๙๖,๐๐๐	๑,๒๙๖,๐๐๐	๑,๒๙๖,๐๐๐	๑,๒๙๖,๐๐๐	๑,๒๙๖,๐๐๐	ร้อยละของขยะมูลฝอยลดลง	ขยะมูลฝอยในพื้นที่ตำบลบางช้าง ไม่มีตกค้าง และจัดเก็บอย่างเหมาะสม	กองสาธารณสุขฯ
๒	**ฝึกอบรมการจัดการขยะมูลฝอยและสิ่งปฏิกูลในชุมชน (ดำเนินการแล้ว)	เพื่อลดปริมาณขยะมูลฝอยและสิ่งปฏิกูล	ประชาชนตำบลบางช้าง จำนวน ๙ หมู่บ้าน	๑๕๐,๐๐๐	๑๕๐,๐๐๐	๑๕๐,๐๐๐	๑๕๐,๐๐๐	๑๕๐,๐๐๐	ร้อยละของขยะมูลฝอยลดลง	ครัวเรือนกำจัดขยะมูลฝอยอย่างเหมาะสมและถูกวิธีเพิ่มขึ้น	กองสาธารณสุขฯ
๕.๒ แผนงานสาธารณสุข ๒ โครงการ											
๑	สนับสนุนกิจกรรมสมาชิกเครือข่ายสิ่งแวดล้อม	เพื่อส่งเสริมและสนับสนุนให้ภาคประชาชนมีส่วนร่วมในการจัดการทรัพยากรธรรมชาติและสิ่งแวดล้อม	เครือข่าย ทสม. ๗๐ คน	-	๓๐,๐๐๐	-	-	-	ร้อยละประชาชนที่มีส่วนร่วมในการอนุรักษ์ทรัพยากรธรรมชาติและสิ่งแวดล้อมเพิ่มขึ้น	ประชาชนที่มีส่วนร่วมในการอนุรักษ์ทรัพยากรธรรมชาติและสิ่งแวดล้อม	กองสาธารณสุขฯ
๒	**ปรับปรุงภูมิทัศน์ ๒ ข้างทางทั้งทางบกและทางน้ำ ภายในตำบลบางช้าง (ดำเนินการแล้ว)	เพื่อดำเนินการติดตั้งไม้ ๒ ข้างทางทั้งทางบกและทางน้ำ จัดเก็บขยะและกำจัดวัชพืช ผักตบชวาทั้งทางบกและทางน้ำ	พื้นที่ตำบลบางช้าง	๕๐,๐๐๐	๕๐,๐๐๐	๕๐,๐๐๐	๕๐,๐๐๐	๕๐,๐๐๐	ร้อยละของพื้นที่ที่ได้รับการพัฒนาให้ดีขึ้น	บริเวณถนนและลำคลองภายในตำบลบางช้างสะอาดสวยงาม	กองสาธารณสุขฯ
รวม	๔ โครงการ										

รายละเอียดโครงการพัฒนา
แผนพัฒนาท้องถิ่น (พ.ศ. ๒๕๖๑ - ๒๕๖๕)
องค์การบริหารส่วนตำบลบางช้าง อำเภออัมพวา จังหวัดสมุทรสงคราม

ก. ยุทธศาสตร์การพัฒนาจังหวัดที่ ๕. สร้างเสริมประสิทธิภาพการบริหารจัดการภาครัฐให้ทันต่อการเปลี่ยนแปลงของสังคมไทยและสังคมโลก											
ข. ยุทธศาสตร์การพัฒนาขององค์กรปกครองส่วนท้องถิ่นในเขตจังหวัดสมุทรสงครามที่ ๖ การพัฒนาด้านการบริหารกิจการบ้านเมือง และสังคมที่ดี											
ยุทธศาสตร์การพัฒนาขององค์การบริหารส่วนตำบลบางช้าง ที่ ๖ การพัฒนาด้านการบริหารกิจการบ้านเมือง และสังคมที่ดี											
๖.๑ แผนงานบริหารทั่วไป ๗ โครงการ											
ที่	โครงการ	วัตถุประสงค์	เป้าหมาย (ผลผลิตของโครงการ)	งบประมาณ					ตัวชี้วัด (KPI)	ผลที่คาดว่าจะได้รับ	หน่วยงาน รับผิดชอบหลัก
				๒๕๖๑	๒๕๖๒	๒๕๖๓	๒๕๖๔	๒๕๖๕			
				(บาท)	(บาท)	(บาท)	(บาท)	(บาท)			
๑	จัดทำป้ายรณรงค์ประชาสัมพันธ์	เพื่อเป็นการรณรงค์ประชาสัมพันธ์ภารกิจของ อบต.	ป้ายรณรงค์ประชาสัมพันธ์ จำนวน ๙ หมู่บ้าน	๕๐,๐๐๐	๕๐,๐๐๐	๕๐,๐๐๐	๕๐,๐๐๐	๕๐,๐๐๐	ร้อยละของประชาชนเข้าใจในภารกิจของอบต. มากยิ่งขึ้น	ประชาชนเข้าใจในภารกิจของ อบต.	สำนักปลัด ฯ
๒	จัดการเลือกตั้งผู้บริหารท้องถิ่นและสมาชิกสภาท้องถิ่นขององค์การบริหารส่วนตำบลบางช้าง โครงการเพิ่มเติม : อยู่ในแผนพัฒนา (พ.ศ.๒๕๖๑-๒๕๖๕) แก้ไข เพิ่มเติม ฉบับที่ ๓ หน้า๑๖ ลำดับที่ ๑๘	เพื่อดำเนินการเลือกตั้งให้มีสมาชิกสภาองค์การบริหารส่วนตำบลและผู้บริหารท้องถิ่นตามจำนวนและภายในระยะเวลาที่กฎหมายกำหนด	นายกองค์การบริหารส่วนตำบล จำนวน ๑ คน สมาชิกสภาองค์การบริหารส่วนตำบล จำนวน ๙ คน	-	-	๖๐๐,๐๐๐	๓๐๐,๐๐๐	๓๐๐,๐๐๐	ร้อยละของประชาชนผู้มีสิทธิเลือกตั้งมาใช้สิทธิ	เลือกตั้งนายก ฯ และสมาชิกสภา ฯ เป็นไปตามที่กฎหมายกำหนด	สำนักปลัด ฯ
๓	รณรงค์ส่งเสริมการเลือกตั้งทุกระดับ	เพื่อให้ประชาชนมีส่วนร่วมในการปกครองระบอบประชาธิปไตย เพื่อให้ประชาชนรู้จักสิทธิและหน้าที่ของตนในการเลือกตั้ง	จำนวน ๔ ครั้ง	๓๐,๐๐๐	๓๐,๐๐๐	๓๐,๐๐๐	๓๐,๐๐๐	๓๐,๐๐๐	ร้อยละของประชาชนรู้จักสิทธิและหน้าที่ของตนในการเลือกตั้ง	ประชาชนที่ออกมาใช้สิทธิในการเลือกตั้งเพิ่มขึ้น	สำนักปลัด ฯ
๔	**ปรับปรุงอาคารที่ทำการองค์การบริหารส่วนตำบลบางช้าง หมู่ที่ ๘ (ดำเนินการแล้ว) เพิ่มเติม : อยู่ในแผนพัฒนา (พ.ศ.๒๕๖๑-๒๕๖๕) แก้ไข เพิ่มเติม ฉบับที่ ๑ หน้า ๒๔ ลำดับที่ ๔๐	เพื่อให้อาคารที่ทำการสำนักงานอบต.บางช้างอยู่ในสภาพพร้อมในการปฏิบัติราชการ	ปรับปรุงอาคาร เช่น เปลี่ยนหลังคาอาคาร เปลี่ยนฝ้ายิบซั่ม ฉาบเรียบ ทาสีภายในอาคาร	๓๐๐,๐๐๐	-	-	-	-	ร้อยละของประชาชนที่พึงพอใจในการบริการที่รวดเร็วและมีประสิทธิภาพ	ประชาชนที่พึงพอใจในการบริการที่รวดเร็วและมีประสิทธิภาพ	กองช่าง
๕	เพิ่มศักยภาพ สมาชิกสภาองค์การบริหารส่วนตำบล ผู้บริหารท้องถิ่น และพนักงานส่วนตำบล	เพื่อเป็นการพัฒนาศักยภาพของบุคลากรท้องถิ่นทุกฝ่าย	จำนวน ๓๐ คน	๒๑๐,๐๐๐	๒๑๐,๐๐๐	๒๑๐,๐๐๐	๒๑๐,๐๐๐	๒๑๐,๐๐๐	ร้อยละของบุคลากรได้รับการพัฒนาความรู้ความสามารถในการปฏิบัติหน้าที่เพิ่มขึ้น	บุคลากร ได้รับความรู้พัฒนาความรู้ความสามารถในการปฏิบัติหน้าที่	สำนักปลัด ฯ

รายละเอียดโครงการพัฒนา
แผนพัฒนาท้องถิ่น (พ.ศ. ๒๕๖๑ - ๒๕๖๕)
องค์การบริหารส่วนตำบลบางช้าง อำเภออัมพวา จังหวัดสมุทรสงคราม

ที่	โครงการ	วัตถุประสงค์	เป้าหมาย (ผลผลิตของโครงการ)	งบประมาณ					ตัวชี้วัด (KPI)	ผลที่คาดว่าจะได้รับ	หน่วยงาน รับผิดชอบหลัก
				๒๕๖๑	๒๕๖๒	๒๕๖๓	๒๕๖๔	๒๕๖๕			
				(บาท)	(บาท)	(บาท)	(บาท)	(บาท)			
๖.๑ แผนงานบริหารทั่วไป											
๖	บริการประชาชนด้านจัดเก็บภาษีเคลื่อนที่	เพื่ออำนวยความสะดวกให้กับประชาชนในการชำระภาษี	หมู่ที่ ๑ - ๙ ตำบลบางช้าง	๕,๐๐๐	๕,๐๐๐	๕,๐๐๐	๕,๐๐๐	๕,๐๐๐	ร้อยละของประชาชนที่พึงพอใจในการบริการ	ประชาชนที่พึงพอใจในการบริการที่สะดวกมีประสิทธิภาพ	กองคลัง
๗	ช่วยเหลือประชาชนตามระเบียบกระทรวงมหาดไทยว่าด้วยค่าใช้จ่ายเพื่อช่วยเหลือประชาชนตามอำนาจหน้าที่ขององค์กรปกครองส่วนท้องถิ่น พ.ศ. ๒๕๖๐ และที่แก้ไขเพิ่มเติม	เพื่อให้ประชาชนมีศูนย์ช่วยเหลือในชุมชน	ประชาชนในพื้นที่ หมู่ที่ ๑ - หมู่ที่ ๙ ตำบลบางช้าง	๕๐,๐๐๐	๒๐๐,๐๐๐	๒๐๐,๐๐๐	๒๐๐,๐๐๐	๒๐๐,๐๐๐	ร้อยละของประชาชนที่พึงพอใจในการบริการที่รวดเร็วและมีประสิทธิภาพ	ประชาชนที่พึงพอใจในการบริการที่รวดเร็วและมีประสิทธิภาพ	สำนักปลัด ฯ
๖.๒ แผนงานสร้างความเข้มแข็งชุมชน ๑ โครงการ											
ที่	โครงการ	วัตถุประสงค์	เป้าหมาย (ผลผลิตของโครงการ)	งบประมาณ					ตัวชี้วัด (KPI)	ผลที่คาดว่าจะได้รับ	หน่วยงาน รับผิดชอบหลัก
				๒๕๖๑	๒๕๖๒	๒๕๖๓	๒๕๖๔	๒๕๖๕			
				(บาท)	(บาท)	(บาท)	(บาท)	(บาท)			
๑	ฝึกอบรมให้ความรู้เกี่ยวกับการพัฒนาการเมืองการปกครองในระบอบประชาธิปไตยส่งเสริมการประชาคม และการมีส่วนร่วมของประชาชนทุกด้าน	เพื่อให้มีความรู้ ความเข้าใจเกี่ยวกับการปกครองท้องถิ่นของไทย และส่งเสริมการมีส่วนร่วม	จำนวนผู้เข้าร่วมกิจกรรม ๓๐๐ คน	๕๐,๐๐๐	๕๐,๐๐๐	๕๐,๐๐๐	๕๐,๐๐๐	๕๐,๐๐๐	ร้อยละประชาชนมีความรู้ ความเข้าใจในการปกครองท้องถิ่นเพิ่มขึ้น	ประชาชนมีความรู้ ความเข้าใจในการปกครองท้องถิ่นเพิ่มขึ้น	สำนักปลัด ฯ

โครงการที่ ๗ อยู่ในแผนพัฒนา (พ.ศ.๒๕๖๑-๒๕๖๔) แก้ไข เพิ่มเติม ฉบับที่ ๒ หน้า ๔ ลำดับที่ ๔

รายละเอียดโครงการพัฒนา
แผนพัฒนาท้องถิ่น (พ.ศ. ๒๕๖๑ - ๒๕๖๕)
องค์การบริหารส่วนตำบลบางช้าง อำเภออัมพวา จังหวัดสมุทรสงคราม

๖.๓ แผนงานการศาสนาวัฒนธรรมและนันทนาการ ๕ โครงการ											
ที่	โครงการ	วัตถุประสงค์	เป้าหมาย (ผลผลิตของโครงการ)	งบประมาณ					ตัวชี้วัด (KPI)	ผลที่คาดว่าจะได้รับ	หน่วยงาน รับผิดชอบหลัก
				๒๕๖๑	๒๕๖๒	๒๕๖๓	๒๕๖๔	๒๕๖๕			
				(บาท)	(บาท)	(บาท)	(บาท)	(บาท)			
๑	**จัดพิธีทางศาสนาต่าง ๆ (ดำเนินการแล้ว)	เพื่อสืบสานประเพณีทางศาสนาและร่วมกิจกรรมทางศาสนา	ประชาชน จำนวน ๑๕๐ คน และวัดในตำบลบางช้าง	๘๐,๐๐๐	๘๐,๐๐๐	๘๐,๐๐๐	๘๐,๐๐๐	๘๐,๐๐๐	ร้อยละของประชาชน ชุมชนและองค์กร เอกชน ที่มีส่วนร่วมในการจัดกิจกรรม	ประชาชนชุมชน และองค์กรเอกชนที่มีส่วนร่วมในการจัดกิจกรรม	กองการศึกษา ฯ
๒	**จัดงานรัฐพิธีต่าง ๆ (ดำเนินการแล้ว)	เพื่อแสดงความจงรักภักดีต่อสถาบันพระมหากษัตริย์	จำนวนผู้เข้าร่วมกิจกรรม ๑๐๐ คน	๑๕๐,๐๐๐	๑๕๐,๐๐๐	๑๕๐,๐๐๐	๑๕๐,๐๐๐	๑๕๐,๐๐๐	ร้อยละประชาชนได้แสดงความจงรักภักดีต่อสถาบันพระมหากษัตริย์เพิ่มขึ้น	ประชาชนได้แสดงความจงรักภักดีต่อสถาบันพระมหากษัตริย์	สำนักปลัด ฯ
๓	ส่งเสริมและสนับสนุนกิจกรรมปกป้องและเทิดทูนสถาบันพระมหากษัตริย์	เพื่อแสดงความจงรักภักดีต่อสถาบันพระมหากษัตริย์	ประชาชน จำนวน ๑๐๐ คน	๕๐,๐๐๐	๕๐,๐๐๐	๕๐,๐๐๐	๕๐,๐๐๐	๕๐,๐๐๐	ร้อยละประชาชนได้แสดงความจงรักภักดีต่อสถาบันพระมหากษัตริย์เพิ่มขึ้น	ประชาชนได้แสดงความจงรักภักดีต่อสถาบันพระมหากษัตริย์เพิ่มขึ้น	สำนักปลัด ฯ
๔	ฝึกอบรม “ทำความดี ตามวิถีพุทธ”	เพื่อเป็นการส่งเสริมและพัฒนาคุณธรรม จริยธรรมให้แก่เด็ก เยาวชน และประชาชนในท้องถิ่น	เด็ก เยาวชน และประชาชนในท้องถิ่น จำนวน ๕๐ คน	๕๐,๐๐๐	๕๐,๐๐๐	๕๐,๐๐๐	๕๐,๐๐๐	๕๐,๐๐๐	ร้อยละเด็ก เยาวชน และประชาชนมีคุณธรรมและจริยธรรมที่ดีเพิ่มขึ้น	เด็ก เยาวชนและประชาชนมีคุณธรรมและจริยธรรมที่ดีเพิ่มขึ้น	กองการศึกษา ฯ
๕	อบรมส่งเสริมคุณธรรมและจริยธรรม	เพื่อสร้างจิตสำนึกบุคลากรของอบต.ให้มีคุณธรรม และจริยธรรม	ผู้บริหาร สมาชิกสภา และบุคลากรองค์การบริหารส่วนตำบลบางช้าง	๑๕๐,๐๐๐	๑๕๐,๐๐๐	๑๕๐,๐๐๐	๑๕๐,๐๐๐	๑๕๐,๐๐๐	ร้อยละบุคลากรของ อบต.มีความรู้เกี่ยวกับคุณธรรม และจริยธรรมเพิ่มขึ้น	บุคลากรของ อบต. มีคุณธรรม และจริยธรรมเพิ่มขึ้น	สำนักปลัด ฯ

รายละเอียดโครงการพัฒนา
แผนพัฒนาท้องถิ่น (พ.ศ. ๒๕๖๑ - ๒๕๖๕)
องค์การบริหารส่วนตำบลบางช้าง อำเภออัมพวา จังหวัดสมุทรสงคราม

ที่	โครงการ	วัตถุประสงค์	เป้าหมาย (ผลผลิตของโครงการ)	งบประมาณ					ตัวชี้วัด (KPI)	ผลที่คาดว่าจะ ได้รับ	หน่วยงาน รับผิดชอบหลัก
				๒๕๖๑	๒๕๖๒	๒๕๖๓	๒๕๖๔	๒๕๖๕			
				(บาท)	(บาท)	(บาท)	(บาท)	(บาท)			
๖.๔ แผนงานเศรษฐกิจชุมชน ๓ โครงการ											
๑	ซ่อมแซมและปรับปรุงจุดเสี่ยงไร้สาย หมู่ที่ ๑ - หมู่ที่ ๙	เพื่อให้ประชาชนหมู่ที่ ๑ - หมู่ที่ ๙ รับทราบข่าวสาร การประชาสัมพันธ์ต่างๆ	ประชาชน จำนวน ๙ หมู่บ้าน จำนวน ๑๗ จุด	๕๐๐,๐๐๐	๕๐๐,๐๐๐	๕๐๐,๐๐๐	-	-	ร้อยละของ ประชาชนที่รับรู้ ข่าวสารของ ท้องถิ่นมากขึ้น	ประชาชนที่รับรู้ ข่าวสารของ ท้องถิ่นมากขึ้น	กองช่าง
๒	จัดซื้อหนังสือพิมพ์ประจำหมู่บ้าน หมู่ที่ ๑ - ๙ และประจำสำนักงาน อบต.บางช้าง	เพื่อให้ประชาชน หมู่ที่ ๑-๙ ได้รับข่าวสารอย่างเพียงพอ และทั่วถึง	สถานที่อ่านหนังสือพิมพ์ จำนวน ๗ จุด	๕๔,๐๐๐	๕๔,๐๐๐	๕๔,๐๐๐	๕๔,๐๐๐	๕๔,๐๐๐	ร้อยละของ ประชาชนที่รับรู้ ข่าวสารมากขึ้น	ประชาชนที่รับรู้ ข่าวสารมากขึ้น	สำนักปลัด ฯ
๓	**ติดตั้งบอร์ดประชาสัมพันธ์หมู่บ้าน หมู่ที่ ๑ และ หมู่ที่ ๙ (ดำเนินการแล้ว)	เพื่อให้ประชาชนหมู่ที่ ๑ และหมู่ที่ ๙ ได้รับข้อมูล ข่าวสารอย่างเพียงพอ และทั่วถึง	บอร์ดประชาสัมพันธ์ จำนวน ๒ แห่ง	๗๐,๐๐๐	-	-	-	-	ร้อยละของ ประชาชนที่รับรู้ ข่าวสารของ ท้องถิ่นมากขึ้น	ประชาชนที่รับรู้ ข่าวสารของ ท้องถิ่นมากขึ้น	สำนักปลัด ฯ
รวม	๑๖ โครงการ										

โครงการที่ ๑ อยู่ในแผนพัฒนา (พ.ศ.๒๕๖๑-๒๕๖๔) แก้ไข เพิ่มเติม ฉบับที่ ๓ หน้า ๑๗

สำหรับ โครงการที่เกี่วข้องกับขององค์กรปกครองส่วนท้องถิ่น องค์การบริหารส่วนตำบลบางช้าง อำเภออัมพวา จังหวัดสมุทรสงคราม

ก. ยุทธศาสตร์จังหวัดที่ ๓. สร้างเสริมและพัฒนาคุณภาพชีวิตของประชาชน และผู้สูงอายุให้มีความมั่นคง เข้มแข็ง สามารถดำรงชีวิตตามหลักปรัชญาของเศรษฐกิจพอเพียง											
ข. ยุทธศาสตร์การพัฒนาขององค์กรปกครองส่วนท้องถิ่นในเขตจังหวัดสมุทรสงครามที่ ๑ ยุทธศาสตร์การพัฒนาด้านโครงสร้างพื้นฐาน											
ยุทธศาสตร์การพัฒนาขององค์การบริหารส่วนตำบลบางช้าง ที่ ๑ ยุทธศาสตร์การพัฒนาด้านโครงสร้างพื้นฐาน											
๑.๑ แผนงานเคหะและชุมชน											
ที่	โครงการ	วัตถุประสงค์	เป้าหมาย (ผลผลิตของโครงการ)	งบประมาณ					ตัวชี้วัด (KPI)	ผลที่คาดว่าจะได้รับ	หน่วยงาน รับผิดชอบหลัก
				๒๕๖๑	๒๕๖๒	๒๕๖๓	๒๕๖๔	๒๕๖๕			
				(บาท)	(บาท)	(บาท)	(บาท)	(บาท)			
๑	ก่อสร้างหลังคาคลุมลาน เอนกประสงค์วัดบางพรหม หมู่ที่ ๕	เพื่อให้ประชาชนใช้ เป็นสถานที่จัดกิจกรรม/ ประชุมและเล่นกีฬา	ขนาดกว้าง ๒๐ เมตร ยาว ๔๐ เมตร จำนวน ๑ แห่ง	-	-	-	-	๒,๕๐๐,๐๐๐	ร้อยละความ พึงพอใจของ ประชาชน	ประชาชนมีสถานที่ สำหรับทำกิจกรรมต่างๆ ได้อย่างสะดวก ปลอดภัย และได้มาตรฐาน	กองช่าง
๒	ก่อสร้างหลังคาคลุมลาน เอนกประสงค์วัดข้างเขื่อน หมู่ที่ ๕	เพื่อให้ประชาชนใช้ เป็นสถานที่จัดกิจกรรม/ ประชุมและเล่นกีฬา	ขนาดกว้าง ๒๐ เมตร ยาว ๔๐ เมตร จำนวน ๑ แห่ง	-	-	-	-	๒,๕๐๐,๐๐๐	ร้อยละความ พึงพอใจของ ประชาชน	ประชาชนมีสถานที่ สำหรับทำกิจกรรมต่างๆ ได้อย่างสะดวก ปลอดภัย และได้มาตรฐาน	กองช่าง
๓	ก่อสร้างหลังคาคลุมลาน เอนกประสงค์วัดลิงกา หมู่ที่ ๘	เพื่อให้ประชาชนใช้ เป็นสถานที่จัดกิจกรรม/ ประชุมและเล่นกีฬา	ขนาดกว้าง ๒๐ เมตร ยาว ๔๐ เมตร จำนวน ๑ แห่ง	-	-	-	๒,๕๐๐,๐๐๐	-	ร้อยละความ พึงพอใจของ ประชาชน	ประชาชนมีสถานที่ สำหรับทำกิจกรรมต่างๆ ได้อย่างสะดวก ปลอดภัย และ ได้มาตรฐาน	กองช่าง
๔	ก่อสร้างหลังคาคลุมลาน เอนกประสงค์วัดดางดิ่ง หมู่ที่ ๖	เพื่อให้ประชาชนใช้ เป็นสถานที่จัดกิจกรรม/ ประชุมและเล่นกีฬา	ขนาดกว้าง ๒๐ เมตร ยาว ๔๐ เมตร จำนวน ๑ แห่ง	-	-	๒,๕๐๐,๐๐๐	-	-	ร้อยละความ พึงพอใจของ ประชาชน	ประชาชนมีสถานที่ สำหรับทำกิจกรรมต่างๆ ได้อย่างสะดวกปลอดภัย และได้มาตรฐาน	กองช่าง

สำหรับ โครงการที่เกี่วข้องกับภาพขององค์กรปกครองส่วนท้องถิ่น องค์การบริหารส่วนตำบลบางช้าง อำเภออัมพวา จังหวัดสมุทรสงคราม

ที่	โครงการ	วัตถุประสงค์	เป้าหมาย (ผลผลิตของโครงการ)	งบประมาณ					ตัวชี้วัด (KPI)	ผลที่คาดว่าจะได้รับ	หน่วยงาน รับผิดชอบหลัก
				๒๕๖๑	๒๕๖๒	๒๕๖๓	๒๕๖๔	๒๕๖๕			
				(บาท)	(บาท)	(บาท)	(บาท)	(บาท)			
๑.๑ แผนงานเคหะและชุมชน											
๖	ก่อสร้างสะพานข้ามคลองวัดโรงธรรม ม.๕ ตำบลบ้านปรก เชื่อมตำบลบางช้าง ม.๘	เพื่อให้ประชาชนใช้เป็นเส้นทางคมนาคมและขนส่งผลผลิตทางการเกษตร	ขนาดกว้าง ๗.๐๐ เมตร ยาว ๖๐ เมตร	-	-	-	๖,๕๐๐,๐๐๐	-	ร้อยละครัวเรือนคมนาคมสะดวก รวดเร็วเพิ่มมากขึ้น	ประชาชนมีเส้นทางคมนาคม สะดวก รวดเร็ว ปลอดภัย ได้มาตรฐาน	กองช่าง
๗	**ก่อสร้างโครงหลังคาคลุมบริเวณวัดจุฬามณี หมู่ที่ ๙ (ดำเนินการแล้ว)	เพื่อให้ประชาชนใช้เป็นสถานที่จัดกิจกรรมประชุมและเล่นกีฬา	ขนาดกว้าง ๒๐ เมตร ยาว ๔๐ เมตร จำนวน ๑ แห่ง	๒,๕๐๐,๐๐๐	-	-	-	-	ร้อยละของครัวเรือนมีสถานที่ใช้ประกอบกิจกรรม	ประชาชนมีสถานที่จัดกิจกรรมประชุมและเล่นกีฬา	กองช่าง
๘	ปรับปรุงพื้นที่ลานจอดรถแอสฟัลท์ติกคอนกรีตรอบอุโบสถวัดจุฬามณี หมู่ที่ ๙	เพื่อส่งเสริมการท่องเที่ยว	จำนวน ๑ แห่ง	-	-	-	๕๐๐,๐๐๐	-	ร้อยละแหล่งท่องเที่ยวที่ได้รับการส่งเสริมและสนับสนุน	แหล่งท่องเที่ยวได้รับการส่งเสริมและสนับสนุน	กองช่าง

สำหรับ โครงการที่เกี่วข้องกับภาพขององค์กรปกครองส่วนท้องถิ่น องค์การบริหารส่วนตำบลบางช้าง อำเภออัมพวา จังหวัดสมุทรสงคราม

๑.๑ แผนงานเคหะและชุมชน											
ที่	โครงการ	วัตถุประสงค์	เป้าหมาย (ผลผลิตของโครงการ)	งบประมาณ					ตัวชี้วัด (KPI)	ผลที่คาดว่าจะได้รับ	หน่วยงาน รับผิดชอบหลัก
				๒๕๖๑	๒๕๖๒	๒๕๖๓	๒๕๖๔	๒๕๖๕			
				(บาท)	(บาท)	(บาท)	(บาท)	(บาท)			
๙	ก่อสร้างหลังคาคลุมลาน เอนกประสงค์วัดพระยาญาติ (ปากงาม) หมู่ที่ ๗	เพื่อให้ประชาชนใช้ เป็นสถานที่จัดกิจกรรม/ ประชุมและเล่นกีฬา	ขนาดกว้าง ๒๐ เมตร ยาว ๔๐ เมตร จำนวน ๑ แห่ง	-	-	๒,๕๐๐,๐๐๐	-	-	ร้อยละความ พึงพอใจของ ประชาชน	ประชาชนมีสถานที่ สำหรับทำกิจกรรมต่างๆ ได้อย่างสะดวก ปลอดภัย และได้มาตรฐาน	กองช่าง
๑๐	ก่อสร้างหลังคาคลุมลาน เอนกประสงค์วัดดอกลงกรณ หมู่ที่ ๑	เพื่อให้ประชาชนใช้ เป็นสถานที่จัดกิจกรรม/ ประชุมและเล่นกีฬา	ขนาดกว้าง ๒๐ เมตร ยาว ๔๐ เมตร จำนวน ๑ แห่ง	-	-	๒,๕๐๐,๐๐๐	-	-	ร้อยละความ พึงพอใจของ ประชาชน	ประชาชนมีสถานที่ สำหรับทำกิจกรรมต่างๆ ได้อย่างสะดวก ปลอดภัย และได้มาตรฐาน	กองช่าง
รวม	๑๐ โครงการ	-	-						-	-	-

สำหรับ โครงการที่เกี่วข้องกับภาพขององค์กรปกครองส่วนท้องถิ่น องค์การบริหารส่วนตำบลบางช้าง อำเภออัมพวา จังหวัดสมุทรสงคราม

ก. ยุทธศาสตร์จังหวัดที่ ๑ ส่งเสริมและพัฒนาให้เป็นศูนย์กลางการท่องเที่ยวเชิงอนุรักษ์ และวัฒนธรรมที่สอดคล้องกับวิถีชีวิตอย่างยั่งยืน และ ยุทธศาสตร์ที่ ๒ สร้างเสริมและเพิ่มขีดความสามารถในการแข่งขันสินค้าเกษตรและประมง												
ข. ยุทธศาสตร์การพัฒนาขององค์กรปกครองส่วนท้องถิ่นในเขตจังหวัดสมุทรสงครามที่ ๔ การพัฒนาและการส่งเสริมเกษตรกรรม การลงทุน พาณิชยกรรม และการท่องเที่ยว												
ยุทธศาสตร์การพัฒนาขององค์การบริหารส่วนตำบลบางช้าง ที่ ๔ การพัฒนาและการส่งเสริมเกษตรกรรม การลงทุน พาณิชยกรรม และการท่องเที่ยว												
ที่	โครงการ	วัตถุประสงค์	เป้าหมาย (ผลผลิตของโครงการ)	งบประมาณ					ตัวชี้วัด (KPI)	ผลที่คาดว่าจะได้รับ	หน่วยงาน รับผิดชอบหลัก	
				๒๕๖๑	๒๕๖๒	๒๕๖๓	๒๕๖๔	๒๕๖๕				
				(บาท)	(บาท)	(บาท)	(บาท)	(บาท)				
๔.๑ แผนงานอุตสาหกรรมและการโยธา												
๑	ก่อสร้างอาคารเอนกประสงค์ โครงสร้างเหล็ก ๑ ชั้น บริเวณวัดจุฬามณี หมู่ที่ ๙	เพื่อส่งเสริมการท่องเที่ยวและการใช้งานที่เป็นประโยชน์สูงสุด	ขนาดกว้าง ๒๐ เมตร ยาว ๘๐ เมตร	-	๔,๘๕๐,๐๐๐	-	-	-	ร้อยละของครัวเรือนมีสถานที่ใช้ประกอบกิจกรรม	ประชาชนมีสถานที่สำหรับทำกิจกรรมต่างๆ ได้อย่างสะดวกปลอดภัย และได้มาตรฐาน	กองช่าง	
๒	ปรับปรุงผิวจราจรแอสฟัลต์ติกคอนกรีต ถนนสายทางเข้าวัดพระยาญาติ (ปากง่าม) หมู่ที่ ๗ พร้อมขยายสะพานและสะพานทอลอด จำนวน ๓ แห่ง	เพื่อให้ประชาชนใช้เป็นเส้นทางคมนาคมและขนส่งผลผลิตทางการเกษตร	ขนาดผิวจราจร กว้าง ๖.๕๐ เมตร ยาว ๑๒๕ เมตร หนา ๐.๐๕ เมตร และขนาดผิวจราจรกว้าง ๕.๐๐ เมตร ยาว ๓๐๓ เมตร หนา ๐.๐๕ เมตร	-	-	๑,๕๐๐,๐๐๐	-	-	ร้อยละถนนคมนาคม สะดวก รวดเร็วเพิ่มขึ้น	ประชาชนมีเส้นทางคมนาคม สะดวก รวดเร็ว ปลอดภัย ได้มาตรฐาน	กองช่าง	
รวม	๒ โครงการ	-	-						-	-	-	

บัญชีครุภัณฑ์แผนพัฒนาท้องถิ่น (พ.ศ. ๒๕๖๑ - ๒๕๖๕) องค์การบริหารส่วนตำบลบางช้าง อำเภออัมพวา จังหวัดสมุทรสงคราม

แบบ ผ. ๐๓

ที่	แผนงาน	หมวด	ประเภท	เป้าหมาย (ผลผลิตของครุภัณฑ์)	งบประมาณ					หน่วยงาน รับผิดชอบหลัก
					๒๕๖๑	๒๕๖๒	๒๕๖๓	๒๕๖๔	๒๕๖๕	
					(บาท)	(บาท)	(บาท)	(บาท)	(บาท)	
๑	แผนงานรักษาความสงบภายใน	หมวดค่าครุภัณฑ์	ครุภัณฑ์การเกษตร เครื่องจักรกลหนัก	จัดซื้อเครื่องจักรกลหนักเครื่องมืออุปกรณ์ รถยนต์บรรทุกเครื่องสูบน้ำ แบบหาบ หาม เรือท้องแบนและอุปกรณ์ที่เกี่ยวข้องกับ การป้องกันสาธารณภัย อุปกรณ์ป้องกัน บรรเทาสาธารณภัย จำนวน ๑ ชุด	-	-	๑,๖๐๐,๐๐๐	-	-	สำนักปลัด ฯ
๒	แผนงานเคหะและชุมชน	หมวดค่าครุภัณฑ์ยานพาหนะ และขนส่ง	ครุภัณฑ์ยานพาหนะ และขนส่ง (รถบรรทุกขยะมูล ฝอย)	จำนวน ๑ คัน	-	-	-	๒,๔๐๐,๐๐๐	-	สำนักปลัด ฯ
๓	แผนงานบริหารงานทั่วไป	หมวดค่าครุภัณฑ์	ครุภัณฑ์ยานพาหนะและขนส่ง (รถใช้สำหรับลากเรือลงน้ำ)		-	-	-	๕๐,๐๐๐	-	สำนักปลัด ฯ
รวม	๓ โครงการ			รวม			๑,๖๐๐,๐๐๐	๒,๔๕๐,๐๐๐		-

หมายเหตุ

โครงการจัดซื้อเครื่องจักรกลหนักเครื่องมืออุปกรณ์ รถยนต์บรรทุกเครื่องสูบน้ำ แบบหาบหาม เรือท้องแบนและอุปกรณ์ที่เกี่ยวข้องกับการป้องกันสาธารณภัย อยู่ในแผนพัฒนาท้องถิ่น ๒๕๖๑ - ๒๕๖๔ (ฉบับที่ ๑) หน้า ๑๓๖ ลำดับที่ ๑

โครงการจัดซื้อรถบรรทุกขยะ อยู่ในแผนพัฒนาท้องถิ่น ฯ แก้ไข เพิ่มเติม (ฉบับที่ ๑) หน้า ๓๓ ลำดับที่ ๒